

屏東縣立東港高級中學 112 學年度第 1 學期期初校務會議紀錄

壹、會議日期：112 年 8 月 29 日(二)上午 10 時 30 分

貳、會議地點：3 樓演講廳

參、主持人：校長 侯淑禎

紀錄：蔡燕妮

出席：如簽到名冊

宣布開會：應到人數 179 人，實到人數 161 人，已達法定開會人數。

肆、上次會議提案紀錄及執行情形：上次會議 112 年 6 月 30 日

提案一：修訂本校「學生獎懲規定」。

決議：照案通過。

執行情形：屏東縣政府 112.8.11 屏府教特字第 11229433200 號函文本校修正學生獎懲規定第 8 條第 17 款「違反本校寒、暑假返校打掃執行要點，情節輕微者。」退請貴校修訂後再報府核辦。

伍、校長致詞：

1. 2 個月的暑假結束今準備迎接開學，但因颱風來襲明天有可能又要放颱風假；這學期還是希望同仁參加所有會議能夠準時開始，我們準時結束，大家一起共同努力。
 2. 校務會議原修訂學生獎懲規定，縣府還是希望回歸正向管教，會於期末再提校務會議討論修正再報府核備。
 3. 歡迎家長會代表張馨文副會長夫人參加，112 學年度家長會會長更希望能承當大任。
 4. 晚自習繼續開辦，維持良好優良傳統，提供學生讀書空間也期望能拚出更好成績。
- 家長會長致詞：無。

陸、報告事項：

一、教務處報告：

感謝各位老師對學校教務工作的協助與幫忙，各項的競賽、計畫與課程的開發、課後的輔導，都感謝所有辛苦付出的老師們，因為您們的付出让學生的表現更加亮眼。以下幾點事項報告。

1. 教務處重申教學正常化。相關配課會依據教育部和縣政府要求逐漸修正，希望大家體諒。高國中第 8 節課輔時間，請以複習為主。建議在課前向學生說明相關的評量規準(計分方式)，切勿採計第 8 節的評量分數。「請勿公開個別學生在各班及學校的排名」，再次拜託老師們幫忙配合，謝謝！
2. 112 學年度本土語言執行年段有高一高二、國中七、八年級，綁課情形更加嚴重，望各位體諒與配合。
3. 目前高國中皆有翰林雲端學院供學生老師們使用，歡迎多加利用，亦可加入群組共同討論。
4. 本處室人員簡介：
教務主任：林家珠老師，教學組長：李冠章老師，註冊組長：陳雯漪老師，
設備組長：盧進發老師，試務組長：林建良老師，課務組長：林巧屏老師，
資訊科教組長：潘建均老師，藝術才能組長：方宣雅老師，教學資源組長：許榕倫老師，
實驗研究組長：楊淑芳老師，幹事：張素萍小姐，專案助理人員：黃瑾瑩小姐、曾鈺筑小姐，
行政協行：黃永傑老師、張雅倫老師、鍾瑞銘老師。

◎課務組(高中部)

5. 本校 112 入學生選課輔導手冊刊載於校網課務組網頁。QRCode→
6. 感謝 112 學年度 7 位課程諮詢教師，提醒課程諮詢教師於諮詢輔導後記得至學習歷程檔案系統上傳諮詢紀錄。



*112 學年度課程諮詢輔導教師&輔導班級

	高一	高二	高三
許峰彬	101	202、203	
葉家馨	102	201	302
孫郁荃	103	207	301
黃莉雯	104		305、306、307
溫文福(召集人)	105		
謝旻穎	106	205、206	
張承堯	107	204	303、304

7. 高中部上學期跑班課程規劃
 - (1) 高一 102~105:彈 1(國)、多選、101~107:本土語。
 - (2) 高二 202~205:多選、201~207:本土語；
高二 202 數 A。
 - (3) 高三 301~302 數乙、301~303 多選。
 - (4) 上列跑班課程授課教師請提醒負責同學於課後繳交「跑班教室日誌」至黃瑾瑩助理。
8. 教學進度表、領域會議紀錄、共備觀議課
 - (1) 請高中部領收齊本學期教學進度表後於 9/12 前將電子檔寄至課務組信箱 teach5@mail.dghs.ptc.edu.tw。
 - (2) 本學期各科教學研究會預計召開期初、期中、期末，共 3 次領域會議，請高中部領召在各會後協助將會議紀錄電子檔(簽到表掃描)，寄至課務組信箱或將紙本送至課務組。
 - (3) 教師每一學年度須進行至少一次共備觀議課，請高中部教師完成後將紙本送課務組，感謝。
9. 此外，為配合推動中小學數位學習精進方案，每年需有一位教師進行數位融入教學活動之公開觀議課，教師如有意願參加(112 下學期)，再請洽課務組討論細節(可減授部分鐘點)。

◎試務組

10. 教育部欲辦理 112 學年度國中教育會考試題預試，預計於 112 年 10 月至 113 年 6 月底，可能會選取本校 9 年級以及高一學生進行試題預試，到時還請大家配合幫忙。
11. 請利用期初教學研究會，討論本學期的命題老師分配以及考試範圍。於 9/8 之前回覆。要麻煩各位老師盡量配合試務組的命題以及審題時程，以利考試印刷的時程。因應正常化訪視，還煩請老師多多使用自編教材以及命題測驗。再次提醒各位老師，早自修、下課、午休以及第八節課不得實施任何學業成績評量。

◎資料組

12. 國、高中部新生之校園信箱以建立完成。
國中部帳號規則：s+學號@mail.dghs.ptc.edu.tw
高中部帳號規則：s+入學年+學號@mail.dghs.ptc.edu.tw
密碼規則：身份證字號(英文大寫)
13. 新學年遠距教室已建立完成，若有遺漏未將老師加入教室還請不吝告知資訊組，會立即處理。
14. 112 年度軟體採購申請請於本學期第一次課發會前召開將資料遞交資訊組彙整，軟體品項須列於教育部校園數位內容與教學軟體之中(<https://www.sdc.org.tw/>)。
15. 再次提醒各位教師使用校內電腦、網路時請勿瀏覽或下載不明網站、檔案，並留意個人帳戶之帳號密碼安全性。

16. 縣府有提供 windows10、11、office 2019、2021 相關 KMS 授權(限校內 IP 使用)，如有使用需求歡迎洽資訊組協助。

◎設備組

17. 教師座位表已經配合訓育組修改及公告在群組上，若有需要修正的同仁請再告知。

18. 每位同仁的鐵櫃是兩大格，請配合訓育組張貼名字，方便我們清查。

19. 專科教室使用，請務必事先登記，若要將設備攜出專科教室，請務必來電告知，其他老師要使用才知道去向。

20. 設備組器材借用對象是教師，不是學生。器材出借時，一定要老師簽名，器材借出後，請務必妥善管理使用，使用後盡速歸還，以利器材流通。若有續借之必要，仍須先完成歸還再續借。

21. 教科書已全部發放，請導師轉知同學有缺書或多餘的書，務必在 9 月 7 日前到設備組登記處理。

22. 教室內的設施電視、電腦、擴大機、音箱若有故障，請到設備組登記維修，其他請到總務處登記修繕(也可以在學校網站上登記)。

◎註冊組

23. 高中全面免學費，是從 112 學年度下學期開始，按縣政府來文的時間再行辦理。

24. 學習歷程檔案上傳影片已公告給高一班長群組，校網同時有放上學生版跟教師版操作影片，若對上傳系統有不熟悉的同學，隨時可以點進校網(學習歷程平臺首頁)觀看影片。

25. 113 學年度高三升學考試重要時程提醒：

(1) 第一次英聽考試為 112 年 10 月 21 號星期六；

第二次英聽考試為 112 年 12 月 16 號星期六

(2) 學科能力測驗為 113 年 1 月 20 號到 113 年 1 月 22 號，星期六~星期一

(3) 分科測驗時間為 113 年 7 月 12 號到 113 年 7 月 13 號，星期五~星期六

*以上升學考試會發下搭車跟訂餐調查單，到時若需各班導師跟車及考場服務，會照自願跟輪序的方式進行，感謝高三導師協助。

◎教學資源組

26. 本學期三次段考成績輸入學籍系統截止日如下：第 1 次段考 10/17、第 2 次段考 12/6、第 3 次段考 1/22，藝能科及彈性課程 1/12；國中補考名單公布：1/25；補考日：1/29。

27. 113 年國中教育會考日期已公布，訂於 113 年 5 月 18、19 日舉行，本校考場在東港海事。

◎實研組：

28. 9/13 舉行高中部全年級英文單字比賽。

29. 依據 112 學年度高級中等學校英語文成效計劃，學生英語文檢定通過(CEF)B1 以上，可至實研組申請通過獎勵金 1500 元(名額限 12 名)。

30. 112 學年度新入菲律賓籍外師 1 人，預計 9 月底才能到校。

31. 112(上)高中學習扶助課程預計第 8 週開課。

二、學務處報告：

●主任報告：

(一) 新學年新開始，感謝各位導師幫忙，學務處會盡量配合，也希望各位導師給予指教與協助。

(二) 無論是親師溝通或師生管教，請同仁注意用字遣詞，不要涉及人身攻擊或情緒性的字眼，更不可以動手，以免造成家長或同學心理上的不快而引發糾紛。

(三) 雨季時期，請各位教師做好登革熱防治及管理，教室及辦公室避免積水容器，以免滋生蚊蟲。

(四) 防制校園霸凌事件、性平事件、毒品入侵校園，是教育部重要的施政方針之一，請全體教職員工同仁如果有發現校園霸凌事件與毒品事件，要積極處理與防範，如果是性平事件要掌握通報的時效性，於事件發生 24 小時之內要通報，若教師本身發生性平事件，則先暫停職務，等候

調查，若調查屬實則立即停聘，請教師同仁需多了解，另有需要學務處支援的會全力配合處理。

- (五) 教師法第14條第12款及相關條文立法通過，「知悉服務學校發生疑似校園毒害事件，偽造、變造、湮滅或隱匿他人所犯校園毒害事件之證據，經有關機關查證屬實。」不得聘任為教師，已聘任者除依相關規定辦理外，還應報請主管教育行政機關核准後予以解聘、停聘或不續聘。
- (六) 各年級的級導師代表老師由七導(林慧婷老師)、八導(吳俞霈老師)、九導(蔡瑞欣老師)、高一導(王燕只老師)、高二導(蔡銘璟老師)、高三導(莊富豪老師)擔任，願意協助校務的推動再次感謝以上導師們的幫忙。
- (七) 另會後請國中部專任教師留下，112學年度代理導師抽輪代導順序，無法到場的教師將由學務處代抽。

●生輔組：

- (一) 112年9月21日(四)為年度國家防災日，演練時間為09點21分至10點，協請該時段上課的老師要求學生配合演練；另外為使演練當日程序順遂，特排定兩時段實施先期演練，期程如下：
 - (1) 9月8日(五)上午08:00升旗後和中午12:30至13:00時，集合不同區域的各班班長及副班長實施疏散路線及疏散位置現地指示。
 - (2) 112年9月14日(四)上午9時21分，配合交通部中央氣象局辦理強震即時警報軟體之模擬地震訊息測試作業(不操作實兵演練)。
 - (3) 9月15日(五)早上0730時至0800時為全校學生預演。
- (二) 本學期友善校園週活動訂於112年8月30日(三)至111年9月8日(五)，此次宣導主題為「校園詐騙防制-你快樂我平安」，其他宣導事項：包括「教育部反霸凌專線電話1953」、「強化校園安全防護措施」、「強化學生身心健康與輔導」、「強化自殺防治工作」、「防治學生藥物濫用」、「防治校園親密關係暴力事件」、「瞭解與尊重身心障礙者」、「防治數位/網路性別暴力」、「配合執行跟蹤騷擾防制法」、「防制校園詐騙」、「尊重多元文化理念」等，煩請各位導師利用班週會時機加強協助上述教育宣導。
- (三) 請導師完成遴選及調查，並將相關資料繳交至生輔組：

- (1) 各班班級幹部名冊。
- (2) 國中部八年級、高一及高二各班2名交通糾察。

上述(1)、(2)名冊請於9月1日(週五)放學前繳交至學務處生輔組。

- (3) 特定人員清查名冊。(相關資料與填寫說明放置桌上黃色資料袋內)
- (4) 學生校外租賃(不含住親戚家)及上放學交通方式調查。
- (5) 通訊器材使用家長同意書(需經家長同意)。
- (6) 免早讀人員申請(需經家長同意)。
- (7) 免早讀人員申請(需經家長同意)。

上述(3)(4)(5)(6)(7)名冊請於9月6日(週三)放學前繳交至學務處生輔組。

- (四) 重申特定人員類別判定：

依行政院103年1月28日院臺法字第1030121632號令，修正「特定人員尿液採驗辦法」部分條文及第3條第1款附表，請各校自本月起，依修正後特定人員類別（一至五類）造送特定人員名冊及分佈調查表。特定人員類別修正如下：

- (1)曾有違反毒品危害防制條例行為之各級學校學生(含自動請求治療者)。
- (2)各級學校之未成年學生，於申請復學時，認為有必要實施尿液採驗者。
- (3)有事實足認為有施用毒品嫌疑之各級學校學生。
- (4)前三款以外之未成年學生，各級學校認為有必要實施尿液檢驗，並取得其父母或監護人同意者。
- (5)各級學校編制內校車駕駛人員。

請班級導師完成特定人員填報，將特定人員資料袋送交學務處鍾坤祥校安彙整。

(五)另外，教育部函文「教育單位協助檢警緝毒溯源通報作業要點」修正案，概要內容如下：

- (1)學校應採取主動提供藥物濫用情資方式，並賦予學校及學生校外生活輔導會(以下簡稱校外會)積極通報責任，透過提供檢警情資溯源追查並阻斷藥頭侵入校園。
- (2)將學生購買毒品之地點及時段，列為校外聯巡重點。
- (3)將學校所送情資，以密件函轉相關機關追查上源藥頭。

●**衛生組：**

- (一)依《環境教育法施行細則》第10條規定：「由各機關、公營事業機構、高級中等以下學校及政府捐助基金累計超過百分之五十之財團法人為其投保勞工保險、軍人保險或公教人員保險者」，即為《環境教育法》第19條第1項所稱員工、教師，每年應參加4小時以上環境教育。環境教育網站 <https://elearn.epa.gov.tw/>註冊--登入--學習資訊--影片專區，研習後請至個人研習紀錄，查詢是否滿四小時。請本校教職、員工含代理教師，於112年7月~12月逕自研習至少四小時。如有任何問題研習問題請洽衛生組協助處理。
 - (二)依照「廢棄物清理法」第五十條規定：「有下列情形之一者，處新臺幣一千二百元以上六千元以下罰鍰。經限期改善，屆期仍未完成改善者，按日連續處罰：一、不依第十一條第一款至第七款規定清除一般廢棄物。二、違反第十二條之規定。三、為第二十七條各款行為之一。」所以，如果民眾拒絕垃圾分類，政府當然有權開出罰單，並處以新臺幣一千二百元以上六千元以下罰鍰。請全體師生務必做好垃圾回收，一般垃圾勿有回收物，請把寶特瓶壓扁、鋁箔包吸管拔掉攤平、紙容器、飲料杯，必須清洗疊起來，確實做好垃圾分類，謝謝。
 - (三)本校過重及超重學生占比國中部為34.3%，高中部為33.2%，為維護學生身體健康，請大家勿用含糖飲料獎勵，謝謝。
 - (四)登革熱、屈公病等將進入高峰期，請大家一同指導學生要巡、倒、清、刷，減少校園蚊蟲的孳生。
- 午餐秘書業務：**各位同仁開學若要吃營養午餐的話，請於會後，找營養師登記，謝謝。

三、總務處報告：

(一)上學期具體成效

- 1、學生宿舍細部設計規劃完成。
- 2、全校冷氣系統工程能源管理系統建置完成。
- 3、自強樓校園無障礙電梯第三期規劃進行中。
- 4、風雨球場四週安全圍籬更新與汰換。
- 5、德馨樓一樓雙語教室地板與牆面整修更新完成。
- 6、操場半圍區(內圓球場)興建工程完成。
- 7、音工館三樓專科教室吸音、隔音工程完成。
- 8、學生活動中心學生座椅，全部汰換與更新。
- 9、自強樓外牆安全防護網建置完成。
- 10、實踐樓三樓演講廳整修與視廳設施改善完成。
- 11、賈宓圖書館專科教室設備及自主學習空間建置完成。
- 12、雙語教室情境設備採購完成。

(二)預定工程

- 1、全校電力系統改善第四期專科教室建置中。
- 2、營養午餐廚房興建工程，遴選建築師完成，目前細部修圖進行中，興建工程持續進行中。
- 3、學生宿舍完成遴選建築師，圖面初部修改完畢進行審圖，興建工程持續進行中。
- 4、自強樓無障礙電梯規劃與設計招標工程進行中。
- 5、單雙槓場整修與運動地墊更新。
- 6、垃圾場四週環境整修與排水系統建置。
- 7、專科教室超過9年冷氣機進行汰換與能源管理系統EMS建置。
- 8、全校冷氣系統與讀卡機整合建置。

輔導處報告：

●主任報告：

本學年輔導處成員介紹

輔導組長：李政和 老師、資料組長：林碧雪 老師、特教組長：黎耀文 老師。

高中部專輔教師：王昱茜老師、李泓穎老師、高中部特教巡輔教師：洪玟瑾老師。

國中部專輔教師：邱瑞民老師、陳逸庭老師、黃雨筑老師、技藝專班導師：915 楊雅婷老師、916 林佩蓉老師、特教班導師：陳昱君老師、張松榆老師、資源班導師：黃羅佑麟老師、劉盈志老師。

●輔導組

1. 依據縣府來文提醒各級學校教師(中華民國 109 年 7 月 13 日屏府教特字第 10925725600 號)：依據學生輔導法及教育部國民及學前教育署補助置國中小輔導教師實施要點附件 7「學校三級輔導體制中教師、輔導教師及專業輔導人員之職掌功能表」規定：
 - (1) 初級預防之目標為「提升學生正向思考、情緒與壓力管理、行為調控、人際互動以及生涯發展知能，以促進全體學生心理健康與社會適應。」
 - (2) 教師職掌之一為「了解學生的生活狀況、學習情形及行為表現，並觀察辨識學生行為。」
 - (3) 輔導教師職掌之一為「協助學生適應環境，增進自我認識及生活適應的能力。」
2. 「學生輔導轉介單」
 - (1) 索取地點：輔導處
 - (2) 在教師進行學生、家庭相關的瞭解與輔導關懷後，若仍有需要轉介進行到輔導處，請至輔導處索取並協助填寫「輔導轉介單」。表單上您已進行的和該學生有關的舉措(例：與家長的談話摘要、學生的輔導紀錄、觀察到學生的反應或情緒...等)，將有助於專任輔導教師進行評估與晤談，請老師們多費心。

3. **中輟、中離通報事項**
- (1) 中輟生定義:已入學而無故缺課達三天。
 - (2) 通報時間:該生無故缺課的第四天,若該生中午未到校,請先至學務處索取三聯單進行填寫。
 - (3) 高中部中離通報,導師們可直接電聯輔導處王昱茜老師、李泓穎老師協助處理。
4. **生涯發展教育宣導事項**
- (1) 為實現十二年國教適性輔導的理念,並落實各班「生涯發展教育」的推行,請各班導師及輔導活動任課教師持續協助,於每學期為每一學生作一次個人生涯輔導會談並紀錄於「學生輔導紀錄手冊」,諮詢輔導內容請掌握各年級生涯輔導核心內涵:七年級-自我覺察與探索、八年級-生涯覺察與試探、九年級-生涯探索與進路選擇,以作為將來與學生討論生涯發展規劃書(超額比序適性輔導需要)時的重要參考依據。
 - (2) 本學期將持續辦理生涯發展教育社區職校參訪、各項心理性向測驗、技職學校博覽會等相關活動,屆時也請學校同仁持續協助,使各項活動圓滿執行、豐富學生視野。
5. 縣府教育處預定於112年9月15日(五)辦理本校「112年度國民中學生涯發展教育及技藝教育諮詢輔導訪視」,本次的訪視為現場訪視,屆時除了111學年生涯發展相關資料(生涯發展檔案夾和小藍本)的呈現之外,也會訪談各領域教師課程融入生涯發展相關議題及學生。在此煩請各領域召集人提供領域會議紀錄及生涯發展融入領域課程相關議題的研習紀錄(書面或電子檔皆可)供訪視委員參閱,另外也請新學年各班導師、任課教師協助督促學生生涯發展檔案夾和小藍本之填寫,感謝老師們的協助。
6. 七年紀校外教學調查表已於新生訓練時發放,請七年級導師協助調查,並務必於112.09.01.(五)前交回輔導組,俾利後續作業進行,謝謝。

●資料組

1. 112學年第一學期親師座談時間:9月16日(星期六)上午08:10-12:00。
2. 112學年度核定通過2班技藝專班,2班抽離式技藝班。

班別	開課日期	開課職群	合作學校
技藝專班 915	9/5(二)	家政職群	美和科大
	9/6(三)	農業職群	佳冬高農
技藝專班 916	9/5(二)	水產職群	東港海事
	9/6(三)	動力機械職群	佳冬高農
抽離式技藝班(一)	9/12(二)	家政職群	慈惠醫專
抽離式技藝班(二)	9/13(三)	食品職群	東港海事

開學第一週將發放上課通知給導師、學生及家長。

●特教組

1. 112學年度特殊生學生數及個管教師

班型	個管教師	年級	學生數(人)	學生總數	
集中式 特教班	張松榆教師 陳昱君教師	七	3	6	
		八	2		
		九	1		
分散式 資源班	劉盈志教師 黎耀文教師 黃羅佑麟教師	七	12	36	
		八	7		
		九	17		
高中普通班接 受特教服務	黎耀文教師	全年級	1	1	
高中巡輔	洪玟瑾教師	全年級	東港	1	17

			來義	13	
			大同	2	
			枋寮	1	

感謝導師協助融合教育發展，接納班級特殊生，國中部每位學生皆以年級區分安排個管老師，協助處理特殊生相關事務，若有任何問題，請聯繫個管教師或特教組，將會盡力協助。

- 預計於本學期第二次段考後發放疑似生轉介單，若班上有疑似身障生，請填寫轉介單後送至特教組，將協助處理鑑定安置相關事宜，若有疑問歡迎洽詢特教組。
(校內常見特殊生類別包含：學習障礙、情緒行為障礙、智能障礙、自閉症)
- 守護天使調查表於導師會報時發放給各班導師，請導師調查班上需同儕協助的特殊生，並敬請協助每位學生安排同儕小天使，並於 112.09.01.(五)前將調查表交回特教組，謝謝老師~

高中部

1. 輔導工作責任規劃

(1) 輔導責任班

	高一	高二	高三
王昱茜	101、106、107		✓
李泓穎	102-105	✓	

(2) 高一生涯規劃課任課教師

	實驗班	體育班	普通班
開課學期	上學期		
王昱茜	101、106	107	
李泓穎			102-105

- 本學期高中部活動業務眾多，感謝校長、各處室主任與組長和導師的協助，以下為各項活動實施時間說明：

月份	實施活動
9月	1. 學生B卡、家庭聯絡資料，與欣河系統資料建置 2. 輔導股長幹部訓練 3. 輔導週報討論與編輯 4. 高一學習歷程介紹與操作(生涯規劃課) 5. 高二學習與讀書策略量表施測(班週會時間) 6. 高中部生涯講座—產業趨勢(班週會時間)
10月	1. 高三學測破百誓師活動(高中週會時間) 2. 高二高三學習歷程檔案競賽 3. 高一興趣測驗施測及解釋(生涯規劃課) 4. 高一適性化性向測驗施測及解釋(生涯規劃課)
11月	1. 高二大學參訪行前說明(午休時間) 2. 11/15(三)、11/16(四)、11/17(五)高二大學參訪 3. 高二學習與讀書策略量表解釋(班週會)
12月	1. 高中部職涯講座—逆風少年大步走(中午休息時間)
1月	1. 高三東隆宮學測祈福活動(班週會時間)

五、圖書館報告：

●主任報告

- 112學年度圖書館成員如下，我們將誠摯的為大家服務

*圖書館主任:郭欣怡 老師 *讀者服務組:白淑華 老師 *國際教育組:李銘芷 老師

2. 暑假期間已將高國中部新生、在校生學生基本資料匯入圖書借閱系統，並做好年級移轉，如同學有使用上的問題，請洽圖書館修正。

★小叮嚀:同仁可以進入圖書系統修正個人資料，輸入常用的Email，就會收到預約書或書籍借閱到期通知。

3. 目前圖書館一樓有擺放美國BFT(Books for Taiwan)海運回來的二手英文書籍(繪本、小說、百科等)，皆為免費索取，同仁及同學如有需要，歡迎來圖書館挑選。

●讀者服務組

1. 本學期圖書館將於8月30日(三)開學日當天開放借閱，歡迎本校師生、同仁踴躍借閱書籍，除紙本圖書之外，也請大家多加利用電子書資源，本校有採購華藝電子書，QR Code如右。

*平日開館時間 08:00-12:00, 13:10-17:20

★小叮嚀:非常感謝老師們喜歡閱讀，忙碌之餘也要記得還書時間喔!以免逾期停權，影響到自己的借書權益，準時還書，也可以增加書籍的流通性，感謝大家配合!



2. 全國小論文寫作比賽與全國閱讀心得比賽時間如下，校內報名資訊及期程將掛網公告並發放至高中部，請指導老師多多鼓勵學生爭取佳績。

(1) 小論文:

第一學期:112年9月1日起至10月15日中午12時止。

第二學期:113年2月1日起至 3月15日中午12時止。

(2) 閱讀心得:

第一學期:112年9月1日至10月10日中午12時止。

第二學期:113年2月1日至 3月10日中午12時止。

(3) 因需初評篩選件數，請同學務必依照校內期程表送件，避免影響權益(校內期程表如下)。

112學年度第一學期全國高級中等學校閱讀心得、小論文寫作比賽校內期程表

編號	項目	閱讀心得	小論文
		112 學年第一學期	112 學年第一學期
1	校內報名		<p>08/01(二)-09/28(四)</p> <p>◎小論文報名</p> <p>◎中學生網站註冊，下載評審要點、格式規範、寫作範例與註解</p> <p>註:</p> <p>1. 請向圖書館索取報名表。</p> <p>2. 參賽同學請務必先完成校內報名手續，以利圖書館掌握參賽同學名單、協助同學進行格式勘誤以及追蹤後續投稿情形</p> <p>3. 參賽期間請務必詳閱評審要點、格式規範、寫作範例與註解及中學生網站之說明，並與指導老師密切聯繫</p>

編號	項目	閱讀心得	小論文
		112 學年第一學期	112 學年第一學期
2	校內收件 格式勘誤(小論文)	08/30(三)-09/08(五) ◎繳交閱讀心得至國文任課老師 (高一學生均須撰寫) 註： 閱讀心得請依規定格式撰寫。	09/11(一)-09/28(四) ◎繳交小論文(紙本)至圖書館進 行格式勘誤 ◎發回小論文，依建議修正後上 傳至中學生網站 註： 若未送件至圖書館進行格式勘誤 而逕行投稿者，請務必詳閱評審 要點及格式規範，若違反格式規 範，將於系統投稿截止日後校內 初選時間刪除不符規定之稿件
3	校內初選(閱讀心得)	09/11-09/20 ◎高一國文任課老師進行初評， 並將初評稿件送圖書館 09/21-09/22 ◎圖書館編印初評稿件，送國文 科召複評 09/22-10/03 ◎國文科召協調老師進行複評， 決定參賽作品(不超過112學年 規定投稿篇數42篇)	/
4	修正上傳	10/04-10/6 ◎通知參賽學生，依建議修正， 同時至中學生網站註冊 ◎投稿作品修正後上傳至中學生 網站 ◎繳交未抄襲切結書到圖書館	10/02-10/13 ◎發回小論文，依建議修正後上 傳至中學生網站 ◎繳交未抄襲切結書到圖書館
5	投稿截止日	10/10(國慶日放假)中午12點 ◎投稿截止日(請勿於最後一刻 投稿)	10/15 中午12點 ◎投稿截止日(請勿於最後一刻 投稿)
6	校內初選(小論文)	/	10/16-10/22 ◎校內初選(若投稿篇數超出當 學年規定篇數，圖書館將依是否 符合格式規範及上傳時間先後順 序進行初選，決定參賽作品)

3. 學期中同仁如需使用圖書館2樓書庫空間上課

- (1) 請於一週前到圖書館登記(登記表在櫃檯)，最遲於要上課的前一節課做登記，以確保同學可以有舒適的閱讀空間，以免多個班級都要使用，造成困擾。【如：第四節 11:10-12:00 要使用，最慢在第三節課做登記】
- (2) 班級至書庫上課前，請圖書股長到櫃檯領取書插，依座號發給同學後再行取書，以免書籍錯置，

造成其他讀者不易找尋書籍。

- (3) 新生入館上課前，館員會先做環境介紹、書籍借閱、書庫使用後檢查方式等說明，如耽誤時間，請老師見諒。
4. 如需借用班級圖書箱，請負責同學提早一天到圖書館登記借用，因館員有課務，無法隨時立即取書箱，須利用中午空檔將書箱推送到圖書館，再請同學到圖書館搬取書箱回班上做使用。

●國際教育組

1. 持續開設多元選修課程與日本姐妹校-浜坂高中進行視訊交流活動，請高中部老師鼓勵同學選修。
2. 本年度持續申請大手牽小手等國際教育活動，高國中部同學皆可參加，屆時會將相關訊息發放至各班，亦請導師鼓勵同學參與。
3. 112 學年度高一新生這學期會在彈性學習時間學習如何撰寫自主學習計畫，並於學期中之後請高一導師陸續審核，待審核通過後，於高一下學期實施自主學習。相關規範以及審核作業事宜會另行通知及辦理研習。
4. 國際教育課程融入部分
 - (1) 高中部：與南韓 Incheon Hyoseong High School 和美國 Passaic County Technical-Vocational Schools 視訊交流。
 - (2) 國中部：教育部 ICL 國際學伴與外籍大學生視訊交流課程以及 7 年級國際教育及國際明信片交換。
 - (3) 高國中部共通：申請國際教育旅行。

六、補校報告：感謝行政及相關老師課務上支援，讓補校本學年度順利成立三個班(每年級各一班)，8/30(三)晚上 19:00 註冊發書始業式，8/31(四)晚上 18:45 正式上課，請相關任課老師依課表準時上課。

七、人事室報告：

(一)子女教育補助費

1. 本學年度第一學期子女教育補助費申請案，本室依上學期申請人資料複製列印申請表，請申請子女教育補助之教職員工(高中以上請檢附繳費單據)至人事室校對無誤後簽章。
2. 如有新增子女(檢附戶口名簿影本)或升學、學籍有異動，請至本室辦理資料修正，以利印製申請表。

(二)教評委員會及考核委員會改選投票

投票日期為 111 年 8 月 28 日至 30 日(3 天)，請各位教師踴躍投票。

- (三)「公務員服務法」第 14 條之 3 規定：「公務員兼任教學或研究工作或非以營利為目的之事業或團體之職務，應經服務機關許可。機關首長應經上級主管機關許可。」據此，公務人員兼任教學工作，應經服務機關許可，除以事假或休假登記外，並得以加班補休方式辦理，惟仍應受每週兼課時數不得超過 4 小時之限制。

八、會計室報告：

- (一)機關員工依規定報支差旅費所取得普通收據或統一發票，其買受人應為機關名稱，抑或出差人姓名？

答：依政府支出憑證處理要點第 5 點規定，普通收據或統一發票應記明機關名稱或統一編號。爰報支差旅費所取得普通收據或統一發票，應記明買受機關名稱或統一編號，非出差人姓名。

- (二)報支經費取得之普通收據或統一發票，其買受人名稱以機關簡稱記明，是否須補正？

答：普通收據或統一發票記明買受機關名稱或統一編號，在於確認買受人為機關，若收到廠商開立之普通收據或統一發票買受人名稱係以機關簡稱記明，如行政院主計總處簡稱主計總處、

審計部臺南市審計處簡稱臺南市審計處，基於該簡稱足以辨識所代表機關，不致產生疑慮，無須請廠商補正，經手人亦無須註明。

柒、討論提案：

屏東縣立東港高級中學 112 學年度第 1 學期期初校務會議 提案單 (一)			
提案單位	教務處	提案人	林家珠
提案主題	112 學年度第 1 學期行事曆提請審議		
提案內容	112 學年度第 1 學期行事曆如附件		
提案說明	詳附件		
議決	照案通過。		

屏東縣立東港高級中學 112 學年度第 1 學期期初校務會議 提案單 (二)			
提案單位	總務處	提案人	郭文雄
提案主題	屏東縣東港高中場所開放使用管理辦法		
提案內容	屏東縣東港高中場所開放使用管理辦法如附件		
提案說明	一、本辦法已於 105 年 11 月 16 日屏府教體字第 10577756100 號函核備在案。 二、依據屏東縣政府 112 年 7 月 19 日屏府教國字第 11228668201 號指示學校場地收費應納入冷氣電費收費標準並需經校務會議通過再報府核備。		
議決	照案通過。		

屏東縣東港高中場所開放使用管理辦法

105 年 11 月 16 日屏府教體字第 10577756100 號函核備

112 年 8 月 29 日校務會議通過

第一條 依據中華民國 93 年 10 月 25 日屏府行法字第 0930195028 號令發布

中華民國 100 年 3 月 11 日屏府行法字第 10000064052 號令修正

「屏東縣立高級中等以下學校場所開放使用管理辦法」訂定本辦法

第二條 屏東縣立東港高級中學(以下簡稱本校)為推廣全民運動，落實資源共享，在不影響學校教學及生活管理之原則下，開放本校場所，提供民眾活動使用，特訂定本辦法。

- 第 三 條 本辦法所稱場所；其範圍如下：
- 一、活動中心。
 - 二、操場。
 - 三、風雨球場。
 - 四、籃球場、排球場。
 - 五、教室及會議室。
 - 六、其他室內外場館及設施。
- 第 四 條 本校場所統由總務處負責辦理開放租借事宜。
- 第 五 條 各機關、學校、團體或個人舉辦具有教育性質、社教文化或從事有益身心健康之休閒活動者，均得提出申請，經本校核准後使用。
在學校開放時間，進校從事戶外健康運動者，可免提出申請。
- 第 六 條 申請使用本校場所時間，除有特殊情形經本校同意者外；其原則如下：
- 一、國定假日或例假日：上午八時至十二時、下午二時至五時。
 - 二、非國定假日或例假日：須經本校同意者。
- 第 七 條 有下列情形之一者，不得申請使用本校場所；其已核准者，應立即停止使用並依法處理：
- 一、違背政府法令、政策或有害於社會公益之活動。
 - 二、違背善良風俗或非法集會。
 - 三、活動項目與申請登記內容不符或將場地轉讓他人使用。
 - 四、其活動有損學校建築物與設備。
 - 五、與學校教育目標不符之活動。
- 第 八 條 有下列情形之一者，本校得拒絕其進入或請其離去，必要時得請轄區警察人員協助處理：
- 一、酗酒、煙毒。
 - 二、流動攤販。
 - 三、聚眾鬥毆或吵鬧。
 - 四、破壞公物或其他不法行為。
 - 五、未經許可隨意進入未開放使用教室或其他校內場所。
 - 六、隨意張貼或污損校園環境。
 - 七、攜帶易燃物、爆裂物、危險物或違禁品。
- 第 九 條 申請程序：使用前十四日填具場地使用申請書（格式如附件二），向本校總務處提出申請，經校長核定並繳納場地使用費及保證金（各場地收費金額表如附件一）切結書（格式如附件三）後始得使用。但一般民眾使用運動場從事個別休閒運動者，毋需事先申請。
- 第 十 條 申請使用本校場所者有下列情形之一，得退還已繳場所使用費之一部或全部：
- 一、因特殊事故無法如期使用，於原定使用前三日通知本校者，得退還場所使用費二分之一。
 - 二、因不可抗力之事故，致無法如期使用時，得退還其無法使用期間之場所使用費。
 - 三、本校因特殊需要必須收回使用時，得通知改期；無法改期者，無息退還所繳納之費用，申請人不得異議或請求賠償。
- 第 十一條 使用者應負責維持場地內外秩序、公共安全及環境衛生，並應接受該校之監督。
- 第 十二條 使用者用畢後，應即回復原狀，如有損壞或短少，應按市價負責賠償。未即時回復原狀，本校得僱工清潔、修復，所需費用由使用者賠償。

申請人如須在本校場所範圍內張貼宣傳海報、標語或搭臨時建物或其他佈置者，應經本校同意，用畢應即回復原狀，違者得由本校逕予回復，申請人不得異議。使用者因疏忽或使用不當引起之意外事故，經相關主管機關鑑定確認，應負賠償責任。

第 十三條

第 十四條

第 十五條

經費處理：本校校園開放收取之各項費用，悉依規定納入學校基金。

本要點規範如有未盡事宜，得視需要訂定補充規定，於提報行政會報議決後行之。

附件一

屏東縣東港高中場所開放使用收費標準表

場 所 別 收 費 標 準	場 所 使 用 費 (新 台 幣)	保 證 金 (新 台 幣)	備 註
活動中心.風雨球場	八千元	五萬元	特殊狀況經校長批示後酌予收費
視聽教室	一萬元	三萬元	
操場	三千元	一萬元	
一般教室.專科教室	二千元	一萬元	
戶外籃球場	三千元	一萬元	
其他室內外場館及設施 (販賣機)	如說明 7.8	一萬元	
說 明	<ol style="list-style-type: none"> 1. 使用者應負責場地使用後之清潔。 2. 室內場所需使用冷氣者應加收空調費;其收費標準如下: (因應台電電價調整訂定之) (一)室內面積小於或等於一般教室者:每小時五百元。 (二)室內面積大於一般教室者:每小時八百元。 (三)活動中心:每小時一仟二百元整。 3. 本收費標準依據『屏東縣立各高級中等以下學校場所開放使用收費標準』訂定 4. 本辦法所收取之場所使用費，納入學校基金收入。 5. 本收費標準表，以場次為計算標準。 6. 每場次為三小時，未滿三小時者，以三小時計算。 7. 飲品販賣機每台營收百分之 20 為租金、每台水電費 600 元，安裝材料費由廠商自付，每個月月底前至總務處出納組繳款，設置地點由校方指定。 8. 點心機每台營收百分之 15 為租金(麵包機為百分之 20)，每台水電費 100 元，於每個月月底前至總務處出納組繳款。 		

附件二

屏東縣東港高中場所開放借用申請書

編號: _____

借用人	簽章	身分證字號	
		電話	
		地址	
活動名稱		參加對象	
		參加人數	
使用場地		借用設備	
場所使用費(新台幣)	元	經手人	
保證金(新台幣)	元		
使用時間	年 月 日 時至 年 月 日 時 年 月 日 時至 年 月 日 時		
承辦單位	會辦單位	決行	
學務處: 教務處: 輔導處: 圖書館:			

附件三

切 結 書
 茲於民國 年 月 日 上午 時 分 起

至民國 年 月 日下午 時 分 止

借用貴校 場地舉辦 ，借用期間願遵守一切法令規定並負責參加活動人員之安全，如於使用後未能即刻將場地回復原狀或損壞公物設施時，願將所預繳之保證金計新臺幣 元整全權委託 貴校僱工處理，處理後如有差額願無息多退少補，特立此據為憑。此 致
屏東縣立東港高級中學

借用者(單位)名稱：
負責人姓名：
身分證編號：
地址：
電話：

中華民國 年 月 日
附記：本表一式兩份，一份由借用單位填妥蓋章後自存，一份連同借用申請書送交本校存檔備查。

屏東縣立東港高級中學 112 學年度第 1 學期期初校務會議			
提案單 (三)			
提案單位	學務處	提案人	劉美岑
提案主題	訂定屏東縣東港高中學生校園緊急傷病處理計畫		
提案內容	屏東縣東港高中學學生校園緊急傷病處理計畫如附件		
提案說明	一、依據教育部主管各級學校緊急傷病處理準則。 二、依據屏東縣政府 112 年 7 月 31 日屏府教前字 11250608400 號函辦理。		
議決	照案通過。		

屏東縣東港高中學學生校園緊急傷病處理計畫

112 年 8 月 29 日校務會議通過

壹、依據：

- 一、教育部主管各級學校緊急傷病處理準則。
- 二、屏東縣政府 112 年 7 月 31 日屏府教前字第 11250608400 號函辦理。

貳、目的：

- 一、加強校園師生安全，全體人員熟悉緊急傷病處理流程，分工合作，迅速處理偶發事故。
- 二、掌握急救時效，減緩師生偶發重大事故傷害造成急症死亡及減緩傷病程度。
- 三、充實健康中心設備及急救器材，以利校園發生緊急事件時，能妥善處理。

參、實施辦法：

一、校園緊急傷病處理小組工作職掌表：

編組職別	職 掌	負責人單位職稱	代理人單位職稱
總指揮官	1. 統籌指揮緊急應變行動。 2. 宣佈與解除警戒狀態。 3. 統籌對外訊息之公佈與說明。	校長	秘書
現場指揮官	1. 指揮現場緊急應變行動。 2. 緊急傷病之災因調查與分析。 3. 校內各單位之執行及協調。	學務主任	教務主任
現場管制組	1. 成立臨時管制中心。 2. 現場隔離及安全警告標示設置。 3. 現場秩序管理。 4. 引導校外支援單位進入搶救。 5. 協同辦理急救教育研習	生輔組長	校安人員
人員疏散組	1. 引導師生疏散方向。 2. 協助現場秩序管理。 3. 清點人數。 4. 負責協調學生護送之交通工具。 5. 設備器材支援清點及安全維護。	總務主任	文書組長
緊急救護組	1. 成立緊急救護中心 2. 實施緊急救護與檢傷分類 3. 護送及安排就醫 4. 共同辦理教職員工生急救訓練 5. 協助學生保險申請 6. 學生相關資料之建立及紀錄 7. 協助個案身心復健	衛生組長 健康中心	訊育組長
行政聯絡組	1. 負責聯絡各組及支援單位 2. 協助總指揮官掌握各組資訊 3. 停課及補課事項 4. 聯絡家長及向家長說明(導師)	教學組長	註冊組長
輔導組	1. 與緊急醫療機構連結合作事宜。 2. 幫助個案身心復健及學習輔導。 3. 家庭追蹤及社會救助。	輔導主任	輔導老師
新聞組	對外訊息發佈或說明統一發言人。	秘書	學務主任

二、東港高中校園緊急傷病處理小組

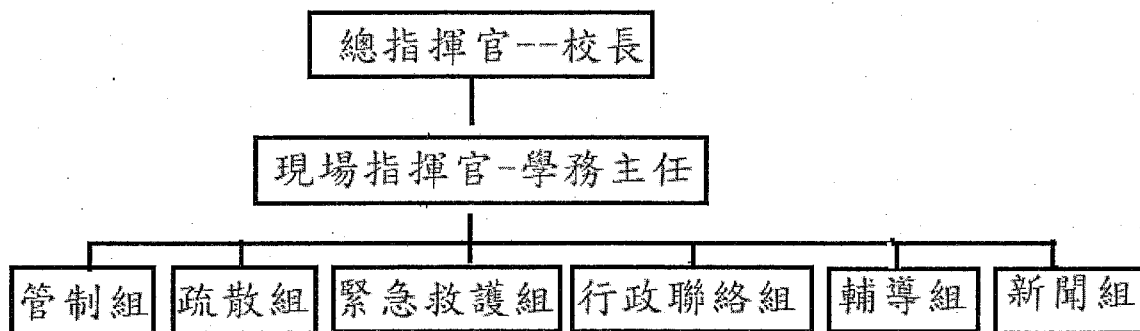

三、 校園緊急事故處理流程：

東港高中緊急傷病通報處理流程

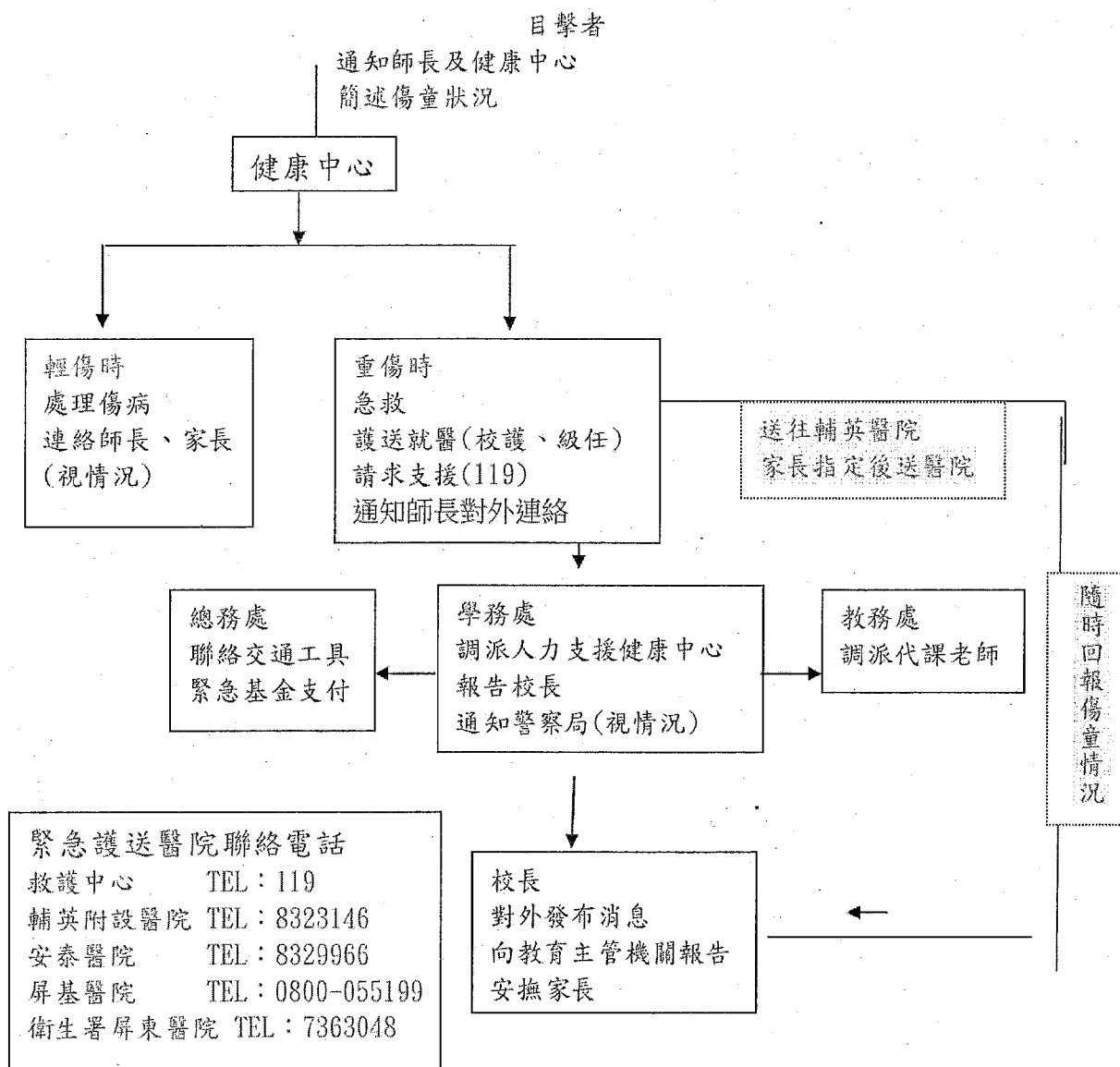

四、處理方法

- (一) 學生發生意外傷害或急病時，在上課時間由任課教師，非上課時間由各班導師或在場發現之教職員工及學生，立即將受傷(患病)學生送到健康中心或請護理師到場急救。若當時學生已危及生命，求救協助後，現場人員(除學生外)，需馬上以心肺復甦術等急救法施行急救，直至護理師或其他協助人員到場。如遇護理師不在時，老師應把握急救時效，維持其生命現象，依實際狀況需要予以緊急處理或送醫。
- (二) 意外事件或急病發生時，由導師負責與學生家長立即聯繫，必要時由學務處給予協助。
- (三) 傷患外送時，護送人員的優先順序：
1. 一般狀況(無立即性及繼續性傷害之傷病): 護理師先行通知家長若家長可立即到校者，請家長帶回就醫。無法聯絡到家長或家長無法立即到校者，則由健康中心護理師送醫。
 2. 特殊狀況(有立即性或繼續性傷害或危及生命之虞者): 由現場目擊者立即施救並通知護理師或學務處指派人員做好必要之救護處理，由護理師及導師(或學務處人員)護送就醫，學務處人員負責聯絡家長至醫院會合，以便將生病學生當面交家長繼續照顧。
- (四) 學校附近醫院急救電話

單位名稱	電話
急救專線	119
輔英醫院	8323146
安泰醫院	8329966

(五) 食物中毒或大量傷患醫院分配表

年級	預計人數	外送醫療院所	醫院負責老師	校內負責老師
國一	30	輔英醫院	衛生組長	學務主任
國二	30	輔英醫院	特教組長	輔導主任
國三	30	輔英醫院	設備組長	教務主任
高一	30	安泰醫院	活動組長	圖書館主任
高二	30	安泰醫院	輔導組長	總務主任
高三	30	安泰醫院	訓育組長	學務主任
教職員			輔導組長	人事主任

五、實驗教室：1. 科任老師對實驗物品等應訂定使用規則並公佈於教室內。

2. 對危險物品，瓶灌器皿上，應標示危險標誌。
3. 將較易發生傷害類別之簡易急救處理方法以海報清楚標示，以利師生遵循。
4. 任課老師應掌握急救原則立即先行施予急救，同時叫學生通知護理人員，並報告地點，狀況、人數。

肆、送達醫院：意外傷害學生送醫時，應送與全民健保特約之醫院，緊急狀況直接送至東港輔英醫院急診室。

伍、學生緊急傷害送醫標準：

- (一) 生命徵象明顯。
- (二) 腦神經狀況出現：意識型態改變，如昏迷、意識不清、噁心、嘔吐、抽筋。

- (三) 大量出血或吐血。
- (四) 呼吸困難。
- (五) 眼睛傷害造成無法行動。
- (六) 嚴重上吐下瀉。
- (七) 燒傷、灼傷；30%之一度灼傷，15%之二度灼傷及三度灼傷。
- (八) 骨折、脫臼。
- (九) 動物咬傷合併症；如傷口明顯化膿、發燒、抽筋等。
- (十) 其他。

陸、通報：因意外傷害就醫事件時，應立即報備其程序為：

導師、任課教師或護理師 → 衛生組長 → 學務主任 → 校長
 必要時由學務主任會人事、教務單位核假、調課(代課)事宜。

柒、職務代理人：

- 一、緊急事件需導師處理，課務由教務處事先規畫派第一順位代理人、第二位、第三位，代理課務。
- 二、科任任課，請導師協助處理學生傷病。
- 三、外送醫院時，護理師或導師負責照顧學童送達醫院，課務由教務處排辦處理。
- 四、因急救狀況，其他支援人員，必要時給准予請沒課的老師支援或由教務處調度。
- 五、健康中心職務代理人第一順位衛生組長，第二順位體育組長，第三順位生輔組長。

捌、本計畫經校務會議討論後實施，修正時亦同。

屏東縣立東港高級中學 112 學年度第 1 學期期初校務會議			
提案單 (四)			
提案單位	學務處	提案人	劉美岑
提案主題	112 學年屏東縣立東港高中健康促進計畫		
提案內容	依據屏東縣政府健康促進計畫執行學校辦理本校健康促進計畫		
提案說明	一、學校衛生法第十九條規定及學校衛生法施行細則第十四條規定辦理。 二、學生健康檢查實施辦法第八條第一項規定辦理。 三、屏東縣政府教育處 112 年 07 月 26 日屏府教前字第 11250583100 號函「屏東縣 112 學年度學校健康促進計畫」辦理。		
議決	照案通過。		

屏東縣 112 學年度學校健康促進計畫書

112 年 8 月 29 日校務會議通過

校名：屏東縣立東港高級中學

壹、依據：

- 一、學校衛生法第十九條規定及學校衛生法施行細則第十四條規定辦理。
- 二、學生健康檢查實施辦法第八條第一項規定辦理。

三、屏東縣政府教育處 112 年 07 月 26 日屏府教前字第 11250583100 號函「屏東縣 112 學年度學校健康促進計畫」辦理。

貳、計畫目標：

- 一、建立學校健康促進組織與團隊，凝聚集體共識，並發展有效的策略及計畫。
- 二、增進師生健康促進觀念，應用健康生活實踐策略，培養健康生活習慣。
- 三、提升校園的健康服務，從學生健康資料的建立，掌握健康資料及關心學生健康情形，有效提高視力、體位及口腔不良學生的轉介與矯治。
- 四、利用教學活動、課程，使學生習得正確健康促進技巧，並實踐於日常生活中。並針對視力保健加強宣導，以增加遠視度數儲備。

參、背景現況分析：

一、學校地理位置

本校位於東港鎮內，東邊有小型社區兒童公園、西邊與舊鎮公所、鎮代表會相鄰、北面與社區住宅相鄰、南面是共和社區，並有教學醫院輔英醫院。本校創校於民國 11 年，自 99 學年改制為完全中學，校地面積 47026 平方公尺。

二、基本資料概況（學生數、班級數（含幼兒園）、教職員、家長社經背景）含弱勢學生%

教職員人數 182 人，國中部 38 班，學生總人數 1059 人，高中部 21 班，學生數 618 人。低收入戶、隔代教養、新住民等社經弱勢家庭占全校 41%。家長社經背景為漁、工、商居多，父母大多為出外工作之雙薪家庭，親子相處時間較少，隔代教養家庭也多，孩子健康生活習慣的養成明顯不足。（本校無幼兒園）

三、以 111 學年度健康資訊系統資料進行校內問題分析：

109~110 學年度視力不良%統計表（完全中學適用）

	109 上	109 下	110 上	110 下	111 上	111 下
七年級	61.65	63.3	69.21	69.00	62.23	65.53
八年級	66.74	70.5	66.91	66.20	68.40	69.31
九年級	66.67	68.7	72.79	72.50	69.73	70.97
國中平均	65.17	67.6	69.75	69.30	67.11	68.82
惡化%	5.1	4.8	5.66	2.45	1.01	2.54
屏東縣國中不良%	63.03		63.31		61.24	
全國國中不良%	73.63		73.61		73.10	
十年級	79.17	75.8	79.81	71.20	73.56	73.91
十一年級	80.47	79.1	76.38	76.50	72.20	73.17
十二年級	86.67	88.8	81.99	82.10	75.50	77.11
高中職平均	82.36	81.6	79.45	76.60	73.74	74.71
惡化%	-0.08	3.25	-0.64	1.85	-4.25	1.29
屏東縣高中不良%	73.37		72.20		67.54	
全國高中不良%	83.13		83.46		82.84	

109~111 學年度度待矯治齲齒%統計表（完中適用）

	109 上	110 上	111 上
七年級	13.80	19.70	13.98
屏東縣七年級	27.19	21.67	23.00
全國七年級	22.75	21.41	19.41
十年級	47.21	10.58	24.88
屏東縣十年級	36.10	14.24	17.45
全國十年級	27.11	24.18	22.30

109~111 學年度健康體位~體位過輕%統計表

	109 上	109 下	110 上	110 下	111 上	111 下
七年級	4.6	3.9	5.20	3.45	8.00	6.52
八年級	5.3	5.5	5.90	5.91	5.90	4.22
九年級	7.3	7.7	7.70	6.19	9.70	9.41
國中均	5.8	5.8	6.30	5.22	7.90	6.73
屏東縣國中	6.48		6.47		7.05	
全國國中	7.45		7.67		8.00	
十年級	7.1	7.1	9.60	8.17	9.10	7.25
十一年級	6.5	5.1	10.00	8.50	9.80	9.27
十二年級	5.0	8.7	7.10	7.5	12.50	10.95
高中職平均	6.1	7.0	8.90	8.06	10.40	9.14
屏東縣高中	8.00		8.07		7.11	
全國高中	10.41		11.09		11.56	

109~111 學年度健康體位~體位適中%統計表

	109 上	109 下	110 上	110 下	111 上	111 下
七年級	61.5	61.4	55.90	58.62	55.70	59.32
八年級	56.7	57.4	60.60	62.07	59.30	60.79
九年級	62.7	60.4	57.40	57.96	58.20	59.16
國中平均	60.3	59.7	57.90	59.49	57.90	59.79
屏東縣國中	58.52		57.10		58.69	
全國國中	62.68		61.12		61.80	
十年級	61.9	61.6	62.50	59.13	54.80	56.52
十一年級	54.0	53.5	60.00	58.00	59.50	61.95
十二年級	58.1	59.8	50.20	52.36	55.00	59.70
高中職平均	57.9	58.3	57.50	56.45	56.40	59.38
屏東縣高中	57.74		57.62		58.41	
全國高中	59.80		58.62		58.55	

109~111 學年度健康體位~體位過重%統計表

	109 上	109 下	110 上	110 下	111 上	111 下
七年級	12.6	14.0	14.80	15.52	15.50	14.60
八年級	16.3	14.3	13.30	13.05	11.60	12.16
九年級	10.5	12.3	12.80	13.05	12.90	11.63
國中平均	13.0	13.5	13.60	13.84	13.20	12.67
屏東縣國中	13.28		13.71		12.72	
全國國中	12.57		12.89		12.35	
十年級	16.2	15.7	13.90	18.75	15.90	15.94
十一年級	12.6	15.3	15.00	16.50	17.10	13.17
十二年級	16.2	14.5	16.60	14.62	15.50	16.92
高中職平均	15.0	15.1	15.20	16.61	16.20	15.33
屏東縣高中	13.84		14.82		15.67	
全國高中	12.72		12.87		12.65	

109~111 學年度健康體位~體位肥胖%統計表 (各年級適用)

	109 上	109 下	110 上	110 下	111 上	111 下
七年級	21.3	20.7	24.10	22.41	20.70	19.57
八年級	21.8	22.9	20.20	18.97	23.20	22.83
九年級	19.6	19.6	22.10	22.79	19.30	19.80
國中平均	20.8	21.0	22.10	21.44	21.10	20.81
屏東縣國中	21.72		22.71		21.53	
全國國中	17.30		18.32		17.85	
十年級	14.7	15.7	13.90	13.94	20.20	20.29
十一年級	27.	26.0	15.00	17.00	13.70	15.61
十二年級	20.7	17.0	26.10	25.47	17.00	12.44
高中職平均	21.0	19.6	18.40	18.87	17.00	16.15
屏東縣高中	20.42		19.49		18.81	
全國高中	17.07		17.43		17.24	

肆、屏東縣 111 學年度健康資訊系統資料

項目	指 標	本校	屏東縣	全國	達成指標情形
視力保健	裸視視力不良率	67.11	國中 61.24%	國中 73.10%	<input type="checkbox"/> 高於全縣指標、優於全國指標尚需努力
		73.74	高中 67.54%	高中 82.84%	<input type="checkbox"/> 高於全縣指標、優於全國指標尚需努力
	裸視視力不良惡化率	1.01	國中 0.89%	國中 3.39%	<input type="checkbox"/> 高於全縣指標、優於全國指標尚需努力

			-4.25	高中-3.18%	高中-0.64%	<input type="checkbox"/> 符合全縣全國指標以下
	視力不良 複檢率		86.96	國中 92.65%	國中 82.30%	<input type="checkbox"/> 低於全縣指標、優於全國指標尚需努力
			70.13	高中 58.95%	高中 44.19%	<input type="checkbox"/> 符合全縣全國指標以上
口腔保健	學生初檢齲齒率	七	13.98	國中 23.00%	國中 19.41%	<input type="checkbox"/> 符合全縣全國指標以下
		十	24.88	高中 17.45%	高中 22.30%	<input type="checkbox"/> 高於全縣全國指標尚需努力
	學生齲齒就醫矯治率	七	86.67	國中 91.39%	國中 79.64%	<input type="checkbox"/> 低於全縣指標、優於全國指標尚需努力
		十	72.55	高中 64.58%	高中 32.87%	<input type="checkbox"/> 符合全縣全國指標以上
健康體位	學生體位過輕率		7.90	國中 7.05%	國中 8.00%	<input type="checkbox"/> 高於全縣指標、優於全國指標尚需努力
			10.40	高中 7.11%	高中 11.56%	<input type="checkbox"/> 高於全縣指標、優於全國指標尚需努力
	學生體位適中率		57.90	國中 58.69%	國中 61.80%	<input type="checkbox"/> 低於全縣全國指標尚需努力
			56.40	高中 58.41%	高中 58.55%	<input type="checkbox"/> 低於全縣全國指標尚需努力
	學生體位過重率		13.20	國中 12.72%	國中 12.35%	<input type="checkbox"/> 高於全縣全國指標尚需努力
			16.20	高中 15.67%	高中 12.65%	<input type="checkbox"/> 高於全縣全國指標尚需努力
	學生體位肥胖率		21.10	國中 21.53%	國中 17.85%	<input type="checkbox"/> 優於全縣指標、高於全國指標尚需努力
			17.00	高中 18.81%	高中 17.24%	<input type="checkbox"/> 符合全縣全國指標以下

伍、重點議題 SWOT 分析

下列舉例資料國中適用：

依據本校 111 學年度學生健康檢查統計分析：

- 1、視力不良率國中部 67.11%，高於屏東縣 61.24%，優於全國 73.10% 的平均值尚需努力。
視力不良率高中部 73.74%，高於屏東縣 67.54%，優於全國 82.84% 的平均值尚需努力。
視力不良惡化率國中部 1.01%，高於屏東縣 0.89%，優於全國 3.39% 的平均值尚需努力
視力不良惡化率高中部 -4.25%，優於於屏東縣 -3.18%，優於全國 -0.64%。
- 2、齲齒分析上，七年級齲齒率為 13.98%，優於屏東縣 23.00%，優於全國 19.41% 的平均值。
齲齒分析上，十年級齲齒率為 24.88%，高於屏東縣 17.45%，高於全國 22.30% 的平均值尚需努力。

3、健康體位分析：

過輕國中部 7.90%，高於屏東縣 7.05%，優於全國 8.00%的平均值尚需努力。

過輕高中部 10.40%，高於屏東縣 7.11%，優於全國 11.56%的平均值尚需努力。

適中國中部 57.90%，低於屏東縣 58.69%，低於全國 61.89%的平均值需積極改善。

適中高中部 56.40%，低於屏東縣 58.41%，低於全國 58.55%的平均值需積極改善。

過重國中部 13.20%，高於屏東縣 12.72%，高於全國 12.35%的平均值尚需努力。

過重高中部 16.20%，高於屏東縣 15.67%，高於全國 12.65%的平均值尚需努力。

肥胖國中部 21.10%，優於屏東縣 21.53%，高於全國 17.85%平均值尚需努力。

肥胖高中部 17.00%，優於屏東縣 18.81%，優於全國 17.24%平均值。

4、最後決定 112 學年度以視力為主議題，以體位為自選議題。

主議題（視力）六大範疇進行 SWOT 分析

六大範疇	S 優勢（校內）	W 劣勢（校內）	O 機會（校外）	T 威脅（校外）
學校衛生政策	大部分導師配合度高，利於視力保健健康促進政策推動	學校各項活動多無法兼顧議題推動，健促議題宣導不易深入落實	家長會組織健全，能配合學校政策一同宣導，推動視力保健	雙薪家庭、單親及隔代教養家庭比例高，未能及時配合督促，影響視力保健政策推動成效。
學校物質環境	1. 總務處定期檢測教室內黑板及桌面照度，照護眼睛健康。 2. 教室照明符合標準，維護適常用眼環境。	1. 學生人數多，校內活動空間有限，不利於每天戶外活動 120 達成。 2. 教室空間過小，無法達到距黑板 2 公尺，左右離牆 1 公尺，影響視野及頸椎。	1. 學校通學步道新增 ubike，可以鼓勵家長與學生假日騎腳踏車至鎮海公園，增加戶外活動 2. 開放校園運動場，供學生及家長課後和假日到校活動。	學校社區住宅密度高，學生放學後較少出門活動
學校社會環境	學校社團較多元化且室外教學活動多，學生活動量也可提升，有助於每天戶外活動	學生需面臨升學壓力，假日從事戶外活動機會少。	家長會贊助經費，鼓勵學生參與班級及校際運動比賽、戶外教學活動，利於視力保健。	1. 升學優先的觀念，學生課後補習活動多，學生長時間用眼機率增高。 2. 3C 產品普及率高，學生居家使用時間過長，且家長未加以督促管理，進而影

				響學生體重、視力。
健康生活技能教學及活動	教師教師會適時將視力保健議題，利用相關課程，融入在課程活動中，帶領學生更理解視力保健的重要性，視力保健知能提升。	<ol style="list-style-type: none"> 1. 新興教育議題眾多，教師在融入教學時負擔大，學生用眼時間增加。 2. 健康知識易教，技能、情意和生活實踐容易被忽略健康素養培育尚需加強。 3. 現在教育部大力推動電腦教學，學生使用 3c 時間增長。 	<ol style="list-style-type: none"> 1. 學校旁邊為兒童公園，可提供學生於課後或假日進行健康休閒活動。 2. 部分家長會配合學校，懂得提醒孩子中斷近距離用眼時間。 	<ol style="list-style-type: none"> 1. 課業優先的觀念仍存在於許多家長的意識形態中，較不易得到家長支持和配合，因此易忽略視力保健的重要性。
社區關係	<ol style="list-style-type: none"> 1. 結合親師座談會辦理健康促進講座與活動，邀請家長參與。 2. 利用學校網頁、公佈欄、跑馬燈，宣導推動健康促進議題訊息，可吸引家長與社區民眾的關心。 	<ol style="list-style-type: none"> 1. 部分家長因忙碌對學校辦理之健康促進活動參與度仍待加強。 	學區內各項醫療資源積極協助學校推展衛生保健工作	<ol style="list-style-type: none"> 1. 社區健康觀念缺乏，較少辦理相關視力保健健康促進議題。 2. 家長社經地位落差大，影響視力保健活動推行。
健康服務	護理師針對高度近視、高關懷學生、視力異常學生列冊管理，提供相關衛教，並辦理個案管理	<ol style="list-style-type: none"> 1. 健康議題繁多，視力不良學生多，導師及護理師工作負擔日益加重。 	<ol style="list-style-type: none"> 1. 學校鄰近輔英醫院，及其他醫療院所診所，可協助各項健檢、醫療、服務。 	隔代教養及單親家庭比例日益增多，對於學生的健康檢查結果無法配合矯治，造成少數學生矯治的配合度低。

陸、健康促進學校議題：

一、主議題：(請自行勾選至少一項，以■標示之)

(二) 完中：主議題：

健康體位(含營養教育) 性教育(含愛滋病防治) 菸檳防制

視力保健 口腔保健

二、自選議題：(請自行勾選至少一項，以■標示之)

(二) 完中：■全民健保(含正確用藥) 藥物濫用防制 □安全急救教育□傳染病防治
 柒之一、實施策略及內容：

112 學年度擇定之主議題～(視力)

六大範疇	實施策略及內容	實施議題	主辦處室	協辦處室	實施時程
學校衛生政策	1.成立學校衛生委員會，負責統籌規劃、推動及檢討學校的健康政策，定期召開會議。 2.宣導定期就醫來防盲。 3.宣導戶外活動防近視每天戶外活動120。 4. 宣導中斷近距離用眼，遵守用眼3010原則。 5.宣導視力遠視度數儲備，預防近視觀念。 6. 規範手機及3C產品使用的管理辦法。 7. 辦理戶外活動動態課程。	視力保健	學務處 衛生組 健康中心	教務處 輔導處 總務處 班級導師 健體科任	全年
學校物質環境	1.校園綠美化、營造適合戶外活動的環境。 2. 每學期照度檢測一次。 3.提供師生促進心理健康、安全的環境與設施，如：校園安全地圖、照明、緊急求助按鈴等。	視力保健	總務處	學務處 輔導處	全年
學校社會環境	1.結合學校獎勵制度、勉勵持續視力保持良好、視力不良未惡化的同學 2.視力保健及心理健康情境佈置，營造學習氛圍的環境佈置。 3. 落實三級輔導工作，營造友善校園環境。 4.成立多種社團，鼓勵學生參與。 5. 照顧低收入戶及低成就學生，提供各類獎助學金，鼓勵師生關懷校園弱勢群體。	視力保健	學務處	教務處 輔導處	全年
健康生活技能教學及活動	1. 視力保健議題有融入跨領域課程的學習活動。 2. 邀請專家辦理教職員視力保健增能講座。	視力保健	教務處	學務處 總務處	全年

	<p>3.多媒體教學不可全面關燈，學生要坐在明亮處。</p> <p>4.課後作業要有動態活動，減少電腦作業。</p> <p>5.辦理班際體育競賽，增進學生身心健康。</p>				
社區關係	<p>1. 結合班級群組，提供視力保健訊息。</p> <p>2. 結合親師座談日、運動會等，辦理健康促進活動，邀請家長參與提升視力保健知能。及</p> <p>3. 開放校園鼓勵社區民眾運動</p>	視力保健	學務處	輔導處 總務處	全年
健康服務	<p>1. 健康資料建檔及管理。</p> <p>2. 視力異常學生列冊、提供轉介通知、落實轉診矯治。</p> <p>3. 加強特殊疾病學生保健知識宣導</p> <p>4. 透過健康檢查，及早發現學生健康狀況，掌握最佳的治療時機。</p>	視力保健	學務處 健康中心	教務處 輔導處 班級導師	全年

柒之二、實施策略及內容：112 學年度擇定之自選議題~ (全民健保)

六大範疇	實施策略及內容	實施議題	主辦處室	協辦處室	實施時程
學校衛生政策	<p>1. 成立學校衛生委員會，定期召開會議，制定推動政策。</p> <p>2. 辦理全民健保與正確用藥、健康體位及正向心理保健議題衛教宣導活動。</p>	全民健保 (含正確用藥)	學務處	各班導 總務處 教務處	全年
學校物質環境	<p>1. 校園環境綠美化，營造適合戶外活動的環境。</p> <p>2. 學校運動場所對外開放，提供民眾進行各項體育活動。</p> <p>3. 設置飲水機，定期更換濾心與水質檢測，並定期清洗水塔。</p> <p>4. 提供安全環境，標示校園危險區域</p> <p>5. 校網建置健康促進全民健保與正</p>	全民健保 (含正確用藥)	總務處 學務處 圖書館	健康中心 教務處	全年

	確用藥專區，定時更新資訊，提供師生家長健康促進相關知識 6. 圖書館提供全民健保與正確用藥及正向心理健康相關藏書供師生閱讀。				
學校社會環境	1. 定期更新全民健保議題及正向心理健康宣導海報布置。營造學習氛圍的環境佈置。 2. 落實三級輔導工作，營造友善校園環境 3. 照顧低收入戶及低成就學生，提供各類獎助學金，鼓勵師生關懷校園弱勢群體。	全民健保 (含正確用藥)	學務處 輔導處	健康中心 總務處 教務處 各班導師	全年
健康生活技能教學及活動	1. 規劃以生活技能取向的健康議題教學，將全民健保主題及正向心理健康融入各領域教學活動。 2. 學校運用多元化、具創意和以學生為中心的健康教學策略和活動形式來推行健康教育。	全民健保 (含正確用藥)	教務處 學務處	健康中心 總務處 輔導處 各領域教師	全年
社區關係	1. 結合校慶社區運動會，宣導全民健保-安全用藥、健康體位，增強師生、家長及社區互動、認同、支持與合作。 2. 利用學校公佈欄、學校網站及跑馬燈，宣導健康促進資訊。 3. 開放校園鼓勵社區民眾運動。	全民健保 (含正確用藥)	輔導處	學務處 教務處 總務處 健康中心	全年
健康服務	1. 提供全民健保與正確用藥諮詢。 2. 健康資料建檔及管理。 3. 加強特殊疾病學生保健知識宣導 4. 透過健康檢查，及早發現學生健康狀況，掌握最佳的治療時機。	全民健保 (含正確用藥)	健康中心	學務處 各班導師 輔導處	全年

捌、學校衛生委員會組織表

主任、衛生組長之稱謂：請依照各校實際運作之職稱自行修訂之

專業背景人員：如：牙醫師、眼醫、指導教授、輔導委員等。

若學校未聘請～請填寫未聘請～不可自行刪除此列

未設置幼兒園學校：幼兒園主任：寫未設置

職稱	本職	姓名	任務執掌
主任委員	校長	侯淑禎	1、綜理學校衛生教育方針，領導及推動衛生保健計畫。 2、核定各項活動策略及其設備事項。

			<p>3、籌措學校交通安全經費。</p> <p>4、主持「衛生委員會」，負責代表學校與校外有關機構建立夥伴關係。</p>
社區組	家長會長	陳凌毅	協助學校衛生工作之實施及促進家庭學校間之合作關係。
副主任委員	學務主任	林怡芬	秉承校長之命，規劃辦理學校衛生保健並推動相關業務。
教學組委員	教務主任	林家珠	各項健康促進議題融入多元課程教學，培育學生健康知能。
執行秘書	衛生組長	劉美岑	<p>1、執行委員會決議事項。</p> <p>2、執行主任委員、副主任委員交辦事項。</p> <p>3、辦理學校環境衛生及有關整潔活動。</p> <p>4、協助健康教育教學及各項衛生活動。</p> <p>5、訂定校園緊急傷病處理相關規定，並協助增進師生急救知能。</p> <p>6、辦理各項衛生教育競賽及活動。</p> <p>7、協助改善及指導學校午餐、營養教育事宜。</p> <p>8、其他有關衛生保健事項。</p>
設備組委員	總務主任	郭文雄	<p>1、學校內外衛生環境的佈置與整理。</p> <p>2、衛生環境之建置-協助保持校園內之環境衛生與安全（環境消毒、飲用水管理等）。</p> <p>3、提供完善的健康教學器材管理。</p> <p>4、教具室衛生保健教學資料補充與管理。</p> <p>5、指揮技工友隨時維護保持校園內之環境衛生與安全。</p> <p>6、學校環境衛生及有關整潔活動器材之準備（如洗手設備、衛生器材的維護及修繕…等）</p>
	營養師	林逸芬	<p>1、膳食營養規劃與監督</p> <p>2、健康飲食教育規劃與執行</p>
輔導組委員	輔導主任	黃玉蘋	<p>1、聯絡社區資源，促進學校衛生保健工作之推展。</p> <p>2、提供完善的家長後勤支援，俾利各項工作推動。</p> <p>3、學生衛生教育學習成就及生理、心理輔導暨轉介。</p>
醫護組委員	專業背景人員	未聘請	1、健康促進議題輔導

			<p>2、協助診療與諮詢。</p> <p>3、健康促進議題健康教學講座宣導。</p>
	護理師	高嘉華 林怡廷	<p>1、負責學校健康中心一切事務。</p> <p>2、擬訂健康中心工作計畫並執行與考評。</p> <p>3、妥善處理教職員生緊急傷病，並做成記錄備查與運用。</p> <p>4、負責接洽、準備並協助健康檢查及缺點矯治等工作。</p> <p>5、對於慢性病學生應加強管理與照護。</p> <p>6、配合衛生行政單位辦理全校教職員生預防接種事宜。</p> <p>7、配合防疫單位辦理學校傳染病防治及管理事宜。</p> <p>8、定期測量學生身高、體重、視力等工作。</p> <p>9、運用社區資源，促進學校衛生保健工作之推展。</p> <p>10、負責管理健康中心各項記錄並統計、分析與運用。</p> <p>11、協助推展學校健康教育、急救教育及各項衛生活動。</p> <p>12、協助辦理學校衛生委員會有關工作。</p> <p>13、其他學校衛生保健相關事宜。</p>
教育組 委員	健康科任	張雅倫	負責健康教育教學，增進學生健康教育之知能、情意與技能，培育健康生活技能、使學生、家長實踐健康生活。
	班級導師	蔡瑞欣 楊燕萍 薛玫芳 許晏瑜 鄧昭群 林詠嘉	<p>1、落實執行學校衛生委員會所訂定之計畫。</p> <p>2、協助學校醫護人員實施學生保健工作。</p> <p>3、實施健康觀察，如發現學生有健康問題，應與學校護理人員、學生家長，或其他有關人員聯繫。</p> <p>4、講授健康教育，隨時指導學生，使學生實踐健康生活。</p> <p>5、協助保持教室內環境衛生及良好師生關係。</p> <p>6、推動學校健康教育及各項健康活動。</p> <p>7、聯繫家長明瞭學校衛生工作之實施及促進家庭學校間之合作關係。</p>
社區組	志工代表	陳凌毅	協助學校衛生工作之推動。
學生組	學生代表	洪翊倫	協助推動健促議題，落實自主健康管理、實踐健康生活。

玖、策略執行干梯圖(其他執行項目請自行延伸)

月份	年度	112年					113年							
		8	9	10	11	12	1	2	3	4	5	6	7	
1	召開學校衛生委員會議		●					●					●	
3	擬定及執行學年度學校健康促進計畫	●	●	●	●	●	●	●	●	●	●	●	●	
4	健康促進計畫經校務會議通過		●	●										
5	問卷前測與後測分析			●	●						●	●		
6	資料分析檢討與改善			●	●						●	●		
7	行動研究成果報告													●

拾、執行成效評估：〈加網底為部訂指標〉

國中小、完全中學學校請分別列出各不同年制之預期成效

數據應與 111 學年度健康資訊系統資料進行校內問題分析之數據一致。

必 選 議 題		
推動議題	成效指標說明(成效指標計算公式如附件一) 請寫上 111 學年度數據	學校自我預期成效評估 * 112 學年度達成率以修正 1%為預期目標
視力保健	<p>1. 學生裸視篩檢視力不良率。</p> <p>國中：111-1 67.11% 111-2 68.82%</p> <p>高中：111-1 73.74 % 111-2 74.77%</p> <p>2. 裸視篩檢視力不良惡化率。</p> <p>國中：111-1 1.01% 111-2 2.54%</p> <p>高中：111-1 -4.25% 111-2 1.29%</p> <p>3. 視力不良學生複檢率。</p> <p>國中：111-1 86.96% 111-2 69.63%</p> <p>高中：111-1 70.13% 111-2 64.19%</p> <p>4. 定期就醫追蹤率。國中：52% 高中：40%</p> <p>定期就醫追蹤=【定期就醫追蹤學生人數 / 視力異常學生人數】×100%</p> <p>學校發的複檢通知後，學生點完藥水，還會再回去就醫拿藥水回家點的人數：1，會規律點藥 2，藥點完會主動回診的人數</p> <p>下列請填問卷執行後測成效</p> <p>5. 規律用眼 3010 達成率。</p>	<p>1、國中：66.11%</p> <p>高中：72.74%</p> <p>2、國中：0.01%</p> <p>高中：-4.25%</p> <p>3、國中：87.96%</p> <p>高中：71.13%</p> <p>4、國中：53.00%</p> <p>高中：41.00%</p> <p>5、國中：80.10%</p>

國中：79.10% 高中職：73.90%

6. 天天戶外活動 120 達成率。
 國中：61.60% 高中職：59.50%

7. 下課教室淨空率。(大校重點年級)
 國中：73.00% 高中職：55.20%

8. 3C 小於 2 小時達成率。(國中高中職填寫)
 國中：29.90% 高中職：20.30%

9. 高度近視個案管理率。
 (任一眼：低年級 ≥ 300 度者、小三以上 ≥ 500 度者)。

年級/ 人數	七	八	九	合 計	十	十 一	十 二	合 計
111-1	27	31	50	108	14	14	15	43
111-2	27	31	50	108	14	14	15	43

國中：共 108 人/列管 108 人/列管 100%

高中職：共 43 人/列管 43 人/列管 100%

10. 高危險群體個案管理率。
 (小一 100 度、小二 200 度、小三以上 >300 度者、每學
 期增加 50 度、角膜塑型、先天眼疾、曾眼科手術)。

年級/ 人數	七	八	九	合 計	十	十 一	十 二	合 計
111-1	76	102	130	308	29	23	27	79
111-2	76	102	130	308	29	23	27	79

國中：應列管 308 人/實際列管 308/列管 100%

高中：應列管 79 人/實際列管 79 人/列管 100%

11. 未就醫追蹤關懷達成率。

年級/ 人數	七	八	九	合 計	十	十 一	十 二	合 計
111-1	15	48	36	99	45	41	49	135
111-2	60	100	76	236	51	51	62	164

國中：未就醫 236 人/追蹤達成 236 人/100 %

高中：未就醫 164 人/追蹤達成 164 人/ 100%

若 111 學年度上下學期都達成複檢 100%、此處填寫未
 就醫 0 人

若 111 學年度若未達成複檢 100%、此處填寫計算如下：
 學生數：120 人

視力不良%以最高計算、就醫複檢以最低計算。
 視力不良%48.33%=視力不良人數為 58 人

高中：74.90%

6、 國中：62.60%
 高中：60.50%

7、 國中：74.00%
 高中：56.20%

8、 國中：30.90%
 高中：21.30%

9、 國中：共 58 人/列管 58 人
 / 列管 100%
 高中：共 28 人/列管 28 人
 /列管 100%

填寫時要扣除 111 已畢業年
 級高度近視之學生人數。

10、
 國中：應列管 178 人/實際列
 管 178 人/列管 100%

高中職：應列管 52 人/實際
 列管 52 人/列管 100%

填寫時要扣除 111 已畢業年
 級高度近視之學生人數。

11、 國中：未就醫 63 人/追蹤
 達成 63 人/100 %

高中職：未就醫 86 人/追蹤
 達成 86 人/ 100%

填寫時要扣除 111 已畢業年
 級未就醫之學生人數。

	<p>就醫複檢率達成=就醫 50 人/58 人=86.21%</p> <p>表示尚有 (58-50) =8 人未就醫複檢、需追蹤輔導 若 8 人都有追蹤輔導、包括書面、聯絡簿、口頭提醒 叮嚀都算，則填寫 未就醫 8 人/追蹤達成 8 人/ 100%</p> <p>12. 高度近視高危險群衛生教育宣導達成率。 國中：100% 高中：100%</p> <p>教育宣導：包括集中宣導、視力檢查前宣導提醒叮嚀 都算</p>	<p>12、國中：100%</p> <p>高中：100%</p>
<p>口腔保健</p>	<p>1. 學生未治療齲齒率。 111 國一 13.98% 111 高一 24.88%</p> <p>2. 學生齲齒複檢診治率。 111 國一 86.67% 111 高一 72.55%</p> <p>3. 學生午餐後搭配>1000 含氟牙膏潔牙率%。 國中：111-1 65.3% 111-2 65.3% 高中職：111-1 62.3% 111-2 65.2%</p> <p>5. 學生睡前潔牙率%。 國中：111-1 91.7% 111-2 92.4% 高中職：111-1 97.5% 111-2 97.6%</p> <p>6. 高年級以上每日至少使用一次牙線潔牙率%。 國中：111-1 30.8% 111-2 31.4% 高中職：111-1 42.0% 111-2 42.1%</p> <p>7. 在校不吃零食率%。 國中：111-1 61.0% 111-2 80.1% 高中職：111-1 62.7% 111-2 70.9%</p> <p>8. 在校不喝含糖飲料率%。 國中：111-1 54.9% 111-2 64.5% 高中職：111-1 59.5% 111-2 69.2%</p> <p>10. 學生早餐後潔牙率%。 國中：111-1 54.5% 111-2 58.8 % 高中職：111-1 62.7% 111-2 63.2%</p> <p>11. 學生午餐餐後潔牙率%。 國中：111-1 18.5% 111-2 22.7% 高中職：111-1 19.3% 111-2 24.5%</p> <p>12. 學生使用貝氏刷牙法比率%。 國中：111-1 46.9% 111-2 51.6%</p>	<p>1. 國中：七年級 12.98% 高中：十年級 23.88%</p> <p>2. 國中：七年級 87.67% 高中職：十年級 73.55%</p> <p>3. 國中：66.30% 高中：66.30%</p> <p>5. 國中：83.40% 高中：98.60%</p> <p>6. 國中：32.40% 高中：43.10%</p> <p>7. 國中：81.10% 高中：71.90%</p> <p>8. 國中：65.50% 高中：70.20%</p> <p>10. 國中：59.80% 高中：64.30%</p> <p>11. 國中：23.70% 高中：25.50%</p> <p>12、國中：52.60% 高中：70.60%</p>

	<p>高中職：111-1 68.0% 111-2 69.6%</p> <p>13. 高齦齒個案管理 100%</p> <p>高齦齒：國中列管顆數：1 顆 高中列管顆數：2 顆</p> <p>個案管理：</p> <table border="1" data-bbox="295 392 1037 582"> <thead> <tr> <th>年級/ 人數</th> <th>七</th> <th>八</th> <th>九</th> <th>合 計</th> <th>十</th> <th>十 一</th> <th>十 二</th> <th>合 計</th> </tr> </thead> <tbody> <tr> <td>111-1</td> <td>30</td> <td>0</td> <td>0</td> <td>30</td> <td>14</td> <td>0</td> <td>0</td> <td>14</td> </tr> <tr> <td>111-2</td> <td>14</td> <td>0</td> <td>0</td> <td>14</td> <td>9</td> <td>0</td> <td>0</td> <td>9</td> </tr> </tbody> </table> <p>國中：應列管 30 人/實際列管 30 人/列管 100 % 高中：應列管 14 人/實際列管 14 人/列管 100 %</p>	年級/ 人數	七	八	九	合 計	十	十 一	十 二	合 計	111-1	30	0	0	30	14	0	0	14	111-2	14	0	0	14	9	0	0	9	<p>13.</p> <p>國中：30 人/30 人=100% 高中：14 人/14 人=100%</p>
年級/ 人數	七	八	九	合 計	十	十 一	十 二	合 計																					
111-1	30	0	0	30	14	0	0	14																					
111-2	14	0	0	14	9	0	0	9																					
<p>健康體位</p>	<p>1. 體位過輕率。</p> <p>國中：111-1 7.90% 111-2 6.73% 高中：111-1 10.40% 111-2 9.14%</p> <p>2. 體位適中率。</p> <p>國中：111-1 57.90% 111-2 59.79% 高中：111-1 56.40% 111-2 59.38%</p> <p>3. 體位過重率。</p> <p>國中：111-1 13.20% 111-2 12.67% 高中：111-1 16.20% 111-2 15.33%</p> <p>4. 體位肥胖率。</p> <p>國中：111-1 21.10% 111-2 20.81% 高中：111-1 17.00% 111-2 16.15%</p> <p>5. 每天吃早餐達成率%。</p> <p>國中：111-1 85.3% 111-2 87% 高中：111-1 88.8% 111-2 89.7%</p> <p>6. 學生符合 85110 原則達成率 (以下分述)：</p> <p>(1) 學生每天睡足 8 小時達成率%。</p> <p>國中：111-1 53.6% 111-2 64.6% 高中：111-1 45.3% 111-2 45.6%</p> <p>(2) 學生每天午餐理想蔬菜量 (1 拳半) 達成率%。</p> <p>國中：111-1 47.9% 111-2 63.9% 高中：111-1 44.3% 111-2 45.0%</p> <p>(3) 每天 3C 產品使用時間少於 2 小時平均達成率</p> <p>國中：29.9% 高中：20.3%</p> <p>(4) 學生每天累積 60 分鐘身體活動量達成率%。 (420 分/週)</p>	<p>1、國中：5.73% 高中：8.14%</p> <p>2、國中：60.79% 高中：60.38%</p> <p>3、國中：11.67% 高中：14.33%</p> <p>4、國中：19.81% 高中：15.15%</p> <p>5、國中：88.00% 高中：90.70%</p> <p>6-1、國中：65.60% 高中：46.60%</p> <p>6-2、國中：64.90% 高中：46.00%</p> <p>6-3、國中：30.90% 高中：21.30%</p> <p>6-4、國中：76.40% 高中：48.00%</p>																											

	<p>國中：111-1 71.8% 111-2 75.4%</p> <p>高中：111-1 45.1% 111-2 47.0%</p> <p>(5) 學生喝足白開水目標平均達成率%</p> <p>(每日喝足白開水、體重每公斤*30CC)。</p> <p>國中：111-1 56.4% 111-2 66.4%</p> <p>高中：111-1 58.9% 111-2 60.0%</p> <p>(6) 在校零含糖飲料% (與口腔保健第8點相同)。</p> <p>國中：111-1 61.0% 111-2 80.1%</p> <p>高中：111-1 62.7% 111-2 70.9%</p> <p>(7)體位不良個案管理%</p> <table border="1" data-bbox="295 645 1045 846"> <thead> <tr> <th>年級/ 人數</th> <th>七</th> <th>八</th> <th>九</th> <th>合 計</th> <th>十</th> <th>十 一</th> <th>十 二</th> <th>合 計</th> </tr> </thead> <tbody> <tr> <td>111-1</td> <td>143</td> <td>165</td> <td>169</td> <td>477</td> <td>94</td> <td>83</td> <td>90</td> <td>267</td> </tr> <tr> <td>111-2</td> <td>131</td> <td>158</td> <td>165</td> <td>454</td> <td>90</td> <td>78</td> <td>81</td> <td>249</td> </tr> </tbody> </table> <p>國中：應列管 477 人/實際列管 30 人/列管 6%</p> <p>高中：應列管 267 人/實際列管 10 人/列管 3%</p>	年級/ 人數	七	八	九	合 計	十	十 一	十 二	合 計	111-1	143	165	169	477	94	83	90	267	111-2	131	158	165	454	90	78	81	249	<p>6-5、國中：67.40%</p> <p>高中：61.00%</p> <p>6-6、國中：81.1%</p> <p>高中：71.9%</p> <p>6-7、</p> <p>國中：289 人/21 人=7%</p> <p>高中：177 人/7 人=4%</p> <p>填寫時要扣除 111 已畢業年級之學生人數</p>
年級/ 人數	七	八	九	合 計	十	十 一	十 二	合 計																					
111-1	143	165	169	477	94	83	90	267																					
111-2	131	158	165	454	90	78	81	249																					
<p>菸檳防制</p>	<ol style="list-style-type: none"> 學生紙菸吸菸率%(及吸菸學生人數)。 國中：0.18%/2 人 高中職：0%/0 人 【學生過去 30 天曾經吸菸人數】/【學生總人數】×100% 學生使用電子煙人數及使用率%。 國中：3 人/0.26 % 高中職：0 人/0 % 【學生過去 30 天曾經使用電子煙人數】/【學生總人數】×100% 辦理菸害教育宣導至少一場次。 國中：1 場 高中：1 場 校園二手菸曝露率%。 國中：7.00% 高中：7.00% 【過去 7 日在校時有人在面前吸菸的學生數】/【學生總人數】×100% (包括可能是訪客、來賓、民眾等、也包含電子煙) 吸菸學生參與戒菸教育率%。 國中：100% 高中：100% 【吸菸學生參與戒菸人數】/【吸菸學生人數】×100%，若 0 人吸菸~寫無學生吸菸 菸檳入班衛教種子師資培訓人數。 國中：1 人 高中：1 人 	<ol style="list-style-type: none"> 國中：0.08%/1 人 高中：0%/0 人 國中：2 人/0.16 % 高中：0 人/0 % 國中：1 場 高中：1 場 國中：6.00% 高中：6.00% 國中：100% 高中：100% 若 0 人吸菸~寫無學生吸菸 國中：1 人 高中：1 人 																											

	<p>【曾參加衛生局、世界和平婦女會等單位培訓人數】</p> <p>7. 學生嚼食檳榔率%(及嚼食檳榔學生人數)。 國中：0%/0人 高中：0%/0人</p> <p>【學生過去 30 天曾經嚼食檳榔人數】/【學生總人數】 ×100%</p> <p>8. 辦理檳榔危害健康教育宣導至少一場次。 國中：1 場 高中：1 場</p> <p>9. 嚼檳學生參與戒檳教育率%。 國中：0% 高中：0%</p> <p>【過去一年中，在學校曾經上過有關檳榔危害健康課程人數】/【學生總人數】×100% 若 0 人嚼檳～寫無學生嚼食檳榔</p>	<p>7、國中：0%/0人 高中：0%/0人</p> <p>8、國小： 國中： 高中職：</p> <p>9、國小： 國中： 高中職： 若 0 人嚼檳～寫無學生嚼食檳榔</p>
<p>全民健保 (含正確用藥)</p>	<p>1. 對全民健保有正確認知比率。 【平均每人答對題數】/【總題數(5 題)】*100% 國中：68.2% 高中：74.0%</p> <p>2. 珍惜全民健保行為比率。 【「經常」或「總是」珍惜健保行為的人數】/【學生總人數】*100% 國中：98.20% 高中：97.20%</p> <p>3. 正確使用分級醫療。 國中：93.80% 高中：92.80%</p> <p>4. 避免重複就醫。 國中：93.80% 高中：92.80%</p> <p>5. 避免過度取藥。 國中：94.60% 高中：95.70%</p> <p>6. 向家人朋友說明全民健保的優點。 國中：26.50% 高中：35.40%</p> <p>7. 正確使用急診醫療。(國高中用) 國中：85.90% 高中：87.20%</p> <p>8. 提醒家人朋友珍惜健保行為。(國高中用) 國中：26.50% 高中：35.40%</p> <p>9. 遵醫囑服藥率。 國中：94.60% 高中職：95.70%</p> <p>10. 使用藥品前看清藥袋、藥盒標示%。 國中：82.90% 高中職：87.20%</p> <p>11. 不過量使用止痛藥比率。 國中：87.2% 高中職：85.2%</p> <p>12. 特殊疾病個案管理比率。</p>	<p>1、國中：69.20% 高中：75.00%</p> <p>2、國中：99.20% 高中：98.20%</p> <p>3、國中：94.80% 高中：93.80%</p> <p>4、國中：94.80% 高中：93.80%</p> <p>5. 國中：95.6% 高中：95.7%</p> <p>6. 國中：27.50% 高中：36.40%</p> <p>7. 國中：86.90% 高中：88.20%</p> <p>8. 國中：27.50% 高中：36.40%</p> <p>9. 國中：95.60% 高中：96.70%</p> <p>10. 國中：83.90% 高中：88.20%</p> <p>11 國中：88.2% 高中：86.2%</p>

	年級/ 人數	七	八	九	合 計	十	十 一	十 二	合 計	12. 國中：15人 高中：7人 填寫時要扣除 111 已畢業年 級之學生人數
	111-1	9	6	5	20	2	5	5	12	
	111-2	9	6	5	20	2	5	5	12	
	國中：應列管 20 人/實際列管 20 人/列管 100 % 高中：應列管 12 人/實際列管 12 人/列管 100 %									
性教育(含 愛滋病防 治)	1. 性知識正確率%。 【性知識滿分的學生人數】/【受測學生總人數】×100% 國中：54.46% 高中：65.00%									1、國中：55.46% 高中：66.00%
	2. 性態度正向率%。 【性態度總平均達 3.5 之人數】/【受測學生總人數】 ×100% 國中：75.45% 高中：87.86%									2、國中：76.45% 高中：88.86%
	3. 接納愛滋感染者比率%。 以選擇「我願意和感染愛滋病毒的人一起上學」中「同 意+非常同意」者 國中：63.00% 高中：68.18%									3、國中：64.00% 高中：69.18%
	4. 危險知覺比率%。 【勾選「同意」與「非常同意」的人數】/【受測學生 總人數】×100% 國中：90.45% 高中：91.2%									4、國中：91.45% 高中：92.20%
	5. 拒絕性行為效能比率%。 【勾選「100%能做到」的人數】/【受測學生總人數】 ×100% 國中：88.64% 高中：90.26%									5、國中：89.64% 高中：91.26%
	6. 負責任的性行為：請參考附件（高中職填寫） (1) 延後第一次性行為發生時間。17 歲 【曾發生性行為者第一次發生性行為時年齡平均值】 (2) 增加性行為過程中防護措施使用次數。 97.5% 【曾發生性行為者在發生性行為時，每次全程正確使 用保險套人數】 / 【曾發生性行為人數】×100%									6-1 18 歲 6-2 98.50%
藥物濫用 防制	1. 辦理藥物濫用防制宣導至少 1 場次。 國中：1 場 高中：1 場									1、國中：1 場 高中：1 場
安全教育 與急救	1. 國小五年級以上學生參加 CPR+AED 教育訓練課程比 率。 國中：100% 高中職：100%									1、國中：100% 高中：100%

	<p>2. 教職員參加 CPR+AED 教育訓練課程比率。 國中：85.60% 高中職：96.00%</p> <p>3. 成立急救（衛生）隊培訓學生人數。 國中：6 人 高中職：4 人</p> <p>4. 辦理學校職業安全工作宣導場次。 國中：1 場次 高中職：1 場次</p> <p>5. 學校通過 AED 安心場所認證。 認證日期：年月日 有效日期：年月日</p>	<p>2、國中：86.60% 高中：97.00%</p> <p>3、國中：7 人 高中：5 人</p> <p>4、國中：1 場次 高中：1 場次</p> <p>5、有效日期：年月日</p>
正向心理 健康促進	<p>1. 辦理正向心理健康促進宣導場次。 國中：1 場次 高中：1 場次</p> <p>2. 辦理自殺防治宣導場次。 國中：1 場次 高中：1 場次</p> <p>3. 辦理性別平等宣導場次。 國中：1 場次 高中：1 場次</p> <p>4. 辦理防制霸凌宣導場次。 國中：1 場次 高中：1 場次</p> <p>5. 辦理 EQ 情緒教育宣導場次。 國中：1 場次 高中：1 場次</p> <p>6. 心理健康知識率%。 國中：90.00% 高中：93.00%</p> <p>7. 心理健康正向態度率%。 國中：84.00% 高中：90.00%</p> <p>8. 心理健康自我效能率%。 國中：83.00% 高中：85.00%</p> <p>9. 健康生活品質指標平均分。 國中：3.8 高中：4.1</p> <p>10. 正向心理健康指標平均分。 國中：3.8 高中：3.9</p>	<p>1、國中：1 場次 高中：1 場次</p> <p>2、國中：1 場次 高中：1 場次</p> <p>3、國中：1 場次 高中：1 場次</p> <p>4、國中：1 場次 高中：1 場次</p> <p>5、國中：1 場次 高中：1 場次</p> <p>6、國中：91.00% 高中：94.00%</p> <p>7、國中：85.00% 高中：91.00%</p> <p>8、國中：84.00% 高中：86.00%</p> <p>9、國中：4.8 高中：5.1</p> <p>10. 國中：4.8 高中：4.9</p>
傳染病 防治	<p>1. 辦理傳染病防治宣導至少 1 場次。 國中：1 場次 高中：1 場次</p> <p>2. 每週執行漂白水環境消毒一次%。 國中：100% 高中職：100%</p>	<p>1、國中：1 場次 高中 1：場次</p> <p>2、國中：100% 高中：100%</p>

拾壹、經費概算表：(表格請自行延伸)

項目	單位	單價	數量	金額	說明(用途)
照度計	台	1800	1	1800	檢測教室照明
講師費	時	2000	2	4000	研習
比賽獎勵	式	4000	1	4000	
雜支	式	200	1	200	

合計	
----	--

承辦人： 護理師： 單位主管： 主計： 校長：

屏東縣立東港高級中學 112 學年度第 1 學期期初校務會議 提案單 (五)			
提案單位	學務處	提案人	林怡芬
提案主題	修訂本校「國中部導師遴選聘任實施要點」		
提案內容	提案內容詳如修訂對照表		
提案說明	依據 112 學年度第三次導師遴選委員會，臨時動議提案		
議決	<ul style="list-style-type: none"> • 高中部教師先離席，現場清點人數 102 人。 除新增第一章第五條 非會考科目教師擔任該年級導師其員額數不超過班級數 1/4(四捨五入)之人數。不通過，其餘照案通過。 		

屏東縣立東港高級中學「國中部導師遴選聘任實施要點」修正條文對照表

修正條文	現行條文	說明
第一章第四條第二款： <u>經學校聘兼專(兼)任輔導教師及副組長、協辦行政減授鐘點6節(含以上)等職務。</u>	第一章第四條第二款：經學校聘兼專(兼)任輔導教師及副組長(協辦行政)等職務。	
第一章第四條第四款：「中途接任導師連續兩年得緩任一年。」		本條新增
第一章第五條 <u>非會考科目教師擔任該年級導師其員額數不超過班級數1/4(四捨五入)之人數。</u>		本條新增
第二章第七條第九款： <u>代理導師同一班連續代理滿一個月(日曆天30天計)以上，依天數比例給予導師積分。</u>		本條新增
第二章第八條第五款：教師年紀滿60歲(含)以上者。	第二章第八條第五款：教師年紀滿55歲(含)以上者。	
第四章第十四條： <u>該年度導師排序前15名之教師得列席參加會議。</u>		本條新增

屏東縣立東港高級中學國中部導師遴選聘任實施要點

108 年 6 月 28 日 107 學年度第二學期期末校務會議提案表決通過

111 年 1 月 20 日 110 學年度第一學期期末校務會議提案修改通過

第一章 總則

第一條 本要點依據教師法及教育部以101年8月9日臺國(四)字第1010134056號函「國民中小學聘任班級導師注意事項」訂定之。

第二條 本要點之目的如下：

- 一、建立導師遴聘制度，導師任期合理化。
- 二、建立公開、公平、人性、制度化的原則，讓全體教師參與導師工作。
- 三、建立兼職導師輪替制度，以促進和諧的教學氣氛與學校文化。

第三條 擔任導師原則上一任三年，中途若遇不可逆之情事，提出緩任導師申請，再經由遴選委員會討論對應(請參著本要點第三章)。

第四條 本校教師具有下列資格，得免擔任導師：

- 一、經學校聘兼秘書、主任、組長。
- 二、經學校聘兼專(兼)任輔導教師及副組長、協辦行政減授鐘點6節(含以上)等職務。
- 三、持有健保局重大傷病卡及保險公會表列第一級傷害，確實無法勝任導師工作，並由學務主任審核簽請校長同意。
- 四、中途接任導師連續兩年得緩任一年。

第二章 導師遴選作業

第五條 導師遴聘作業程序如下：

- 一、每年下學期六月之前由學務處發送「導師積分、擔任意願暨緩任申請調查表」(如附件)予全體教師，並於下學期導師遴選委員會之前彙整完成，經催收仍未繳齊相關資料者，視為自願擔任導師。
- 二、每年下學期導師遴選委員會召開一週前由教務處提出各學科(領域)以專任教師授課節數計算，各學科(領域)在配課不足的情形下，預估需擔任導師或行政員額，並彙送導師遴選委員會審議。
- 三、每年6月底前由學務處召開導師遴選委員會議，先行查核全校教師導師年資積分計算及緩任導師資格。學務處應於6月底前再針對遴選年度導師出缺名額召開導師遴選委員會議，審議學務處所擬下學年度導師建議名單，報請校長核定。
- 四、每年7月底前配合七年級新生編班名單公佈遴選結果，並於八月底前上簽校長全校導師名單，報請校長聘任之。

第六條 導師遴聘應依各學科所需員額分別作業：

一、其順位如下：

- 第一順位 自願擔任導師者(若自願擔任導師人數多於應任導師名額則以積分較高者為優先)。
- 第二順位 無緩任導師資格且積分較低者。
- 第三順位 具緩任導師資格而積分較低者。

二、若同一順位且積分相同，以年齡較小者優先擔任導師；若年齡亦相同則抽籤決定之。

第七條 積分計算方式如下：

- 一、擔任本校秘書或主任期間，年資每年2.5分。
- 二、擔任本校組長期間，年資每年2分。
- 三、擔任本校導師期間，年資每年1.5分；擔任補校導師，年資每年0.5分。
- 四、擔任本校副組長、網路管理員、午餐秘書及閱讀推動教師，年資每年1分。
- 五、同時擔任上述兩項職務以上者，擇一職務年資計分。

- 六、以上一~五項職務及年資積分之計算以學年為原則，學年中接任前項一至三款職務，年資積分按一學期(半學年)計算。
- 七、以上一~五項職務，未滿一學期不予計分。
- 八、若上學期接任導師滿兩個月至期末，下學期續接導師至學年結束，則積分給予一學年計算。
- 九、代理導師同一班連續代理滿一個月(日曆天30天計)以上，依天數比例給予導師積分。

第八條 本校教師除下列具緩任導師資格人員外，均有擔任學年度導師之義務：

- 一、連續擔任三年以上兼任秘書、主任、組長及導師。
- 二、遴選年度已提出退休申請之教師(每人限申請一次)。
- 三、指導本校代表團、隊或因特殊教學需要，由教務處、學務處或輔導處提出免兼導師名單且經由導師遴選委員會審核通過者。
- 四、當學年度遴選之前已知懷孕教師因身體特殊狀況提出需求，檢附婦產科醫師證明者。
- 五、教師年紀滿60歲(含)以上者。

第三章 導師之更換或代理

第九條 獲遴選兼任導師者，於學期中若遇特殊狀況(如重病)確實無法擔任導師工作，得以書面並檢附證明，向學務處申請更換導師，經導師遴選委員會審議通過，報請校長核准；遺缺由教務處、學務處協調人選提導師遴選委員會辦理遴選。

第十條 專任教師有擔任代理導師之義務，導師請假時之代理導師依下列方式辦理：

- 一、代理導師排序以全校專任教師抽籤排序，依抽籤序號排定「代理導師輪值表」。
- 二、導師如遇娩假、婚假、喪假、公假(上列1天以上含1天)、病假(連續3天以上含3天)，該導師得自覓教師代理導師，或由學務處按「代理導師輪值表」安排代理工作。(若長期請假者由學務處彈性安排)
- 三、本條第二款以外之事、病假及請假不足一日者，導師應自覓導師職務代理人，狀況緊急者得由學務處按「代理導師輪值表」安排代理工作。
- 四、導師請假需由學務處安排代理導師者，除緊急狀況外，須於請假日前三天提出假單，以便安排教師代理導師工作，逾時未提出假單者，由導師自覓教師代理導師工作。
- 五、代理導師之導師費及減授時數之鐘點費依相關法規辦理。

第四章 導師遴選委員會

第十一條 本校應成立導師遴選委員會，辦理導師遴選相關事宜，權責如下：

- 一、審核教師之「導師積分」及「緩任導師資格」。
- 二、依下學年度教師員額及開設科目節數審議教務處所提之各學科(領域)應擔任導師名額。
- 三、審議下學年度導師名單及學期中導師更換名單。
- 四、向校務會議提案修訂本導師遴選聘任實施要點。

第十二條 第十二條導師遴選委員會由當學年度教務主任、學務主任、輔導主任、總務主任、教學組長、訓育組長及各學科(領域)主席(召集人)所組成(國中部九人)，由學務主任擔任召集人並擔任會議主席，遴選委員皆為無給職。

第十三條 導師遴選委員會應於每學年開始前召開會議，必要時得由召集人召開臨時會議；會議須有委員二分之一以上出席，出席委員二分之一以上同意始能做成決議。

第十四條 遴選年度導師排序前15名之教師得列席參加會議。

第五章 附則

第十四條 不適任導師得學期中由學務處提報導師遴選委員會審議並以書面通知免兼，其職缺由導

師遴選委員會依該班級專任教師之緩任順位辦理遴選。

第十五條 導師之權利與義務依相關法規辦理。

第十六條 本要點經校務會議通過後公佈實施，修正時亦同。

捌、臨時動議：無

提案一：國中部導師遴選聘任實施要點：廢除第二章第五條第二款 每年下學期導師遴選委員會之前由教務處提出各學科(領域)以專任教師授課節數計算，各學科(領域)在配課不足的情形下，預估需擔任導師或行政員額，並彙送導師遴選委員會審議。

議決：通過廢除。

提案二：國中部導師遴選聘任實施要點：新增修訂第二章第五條第二款 每年下學期導師遴選委員會召開一週前由教務處提出各學科(領域)以專任教師授課節數計算，各學科(領域)在配課不足的情形下，預估需擔任導師或行政員額，並彙送導師遴選委員會審議。

議決：通過新增修訂。

玖、散會：12 時 35 分

承辦人：

組長蔡燕妮

總務主任：

教師兼
總務主任郭文雄

秘書：

教師兼
秘書陳貞吟

校長：

廣東縣立東港
高級中學校長侯淑禎

11/11/11

11/11/11

屏東縣立東港高中112學年度第1學期全校行事簡曆

112年8月20日校務會議通過

月份	週別	星期						重要行事		
		日	一	二	三	四	五			
八月		27	28	*29	*30	31		環境教育宣導週；友善校園宣導週 ◎8/25-8/29 管樂班暑訓 08/25 輔-期初IBP會議 (~09/08) ◎8/29 返校日 導師會報7:30；反毒知能暨校園安全研習；10:30校務會議 ◎8/30 正式開學上課；國高中部學生資料建置週；幹部訓練(12:30-13:10)；圖-小論文報名(09/01-09/28)；閱讀心得校內收件(08/30-09/08高一學生參加)、高一自主學習培力課程開始上課、BFT美國二手英文書主題書展(08/30-9/22) ◎8/31 七、八年級班週會；圖-期初圖書館委員會(中午12:30，遠距教室) ◎9/1 升旗(開學典禮)；圖-圖書館志工聯繫會議(中午12:30，遠距教室)；教-高中部跑選加退選開始 (17:30) ◎09/01 輔-守護天使調查表回收截止 輔-國七校外教學調查表回收截止		
	暑9/1					1	2	性教育宣導週 ◎9/4 第8節開始 ◎9/5 高中第二次模擬考；國中第一次模擬考(B1-B2)(自然1、3冊)(9/05-9/06)；輔-專班家政與水產聯群開課；教-高中部跑選加退選截止 (17:30) ◎9/6 高中班週會；高二學習與讀書策略量表施測 (第3節) 圖-高一自主學習計畫說明會(第3節活動中心)；輔-專班農業與動力機械聯群開課 ◎9/7 七年級班週會；八年級班週會-HPV疫苗宣導(第4節)；輔-抽離式技藝班開課說明會於萬群樓一樓；第一次英語測驗開始報名(9/7-9/14) ◎9/8 升旗；國家防災日-防震預演(定位)；輔-高二、國八疑似生轉介(學障、情障) (~09/28) (預)；圖-閱讀心得校內初選(09/11-10/03)		
		3	10	11	12	13	14	15	健康體位宣導週 ◎9/11 圖-小論文校內收件與格式勘誤(09/11-09/28)；輔-身障生未搭交運車補助費申請 (~09/28) (預) ◎9/12 輔-抽離式技藝班家政聯群開課 ◎9/13 高中班週會-學生會交接(第3節)；輔-抽離式技藝班食品聯群開課；教-高中部全年級英文單字比賽(第4節) ◎9/14 七、八年級班週會；輔-實施7年級智力測驗(3、4節)；學-八年級性別、交通議題宣導(3、4節) ◎9/15 升旗；國家防災日-防震預演；輔-下午生涯訪視 ◎9/16 輔-親師座談(08:10-12:00)	
		4	17	18	19	20	21	22	23	傳染病宣導週；輔-生涯檔案/生涯發展紀錄手冊建置週 ◎9/18 輔-身障獎助學金申請 (預) ◎9/19 九年級班週會(第4節) ◎9/20 高中社團1(3.4節)；八年級女生HPV 疫苗施打-地點:演講廳(5-7節) ◎9/21 國中社團1(3.4節)；國家防災日-防震演練 ◎9/22 升旗 ◎9/23 補班補課(補10/9星期一)
		5	24	25	26	27	28	29	30	於橫防治宣導週；教師感恩週活動；圖-段考準備週及段考週，暫停書庫借用及學生借書服務(09/25-10/06) ◎9/25 輔-高二、國八重新鑑定安置送件 (~10/06) (預) ◎9/26 期初課發會(中午)；九年級班週會(第4節) ◎9/27 高中班週會；高中部生涯講座(34節) 輔-期初特推會 (12:35)；國中國文抽背1 ◎9/28 七、八年級班週會；七年級新生健檢(8點開始)
九月	3	10	11	12	13	14	15	16	健康體位宣導週 ◎9/11 圖-小論文校內收件與格式勘誤(09/11-09/28)；輔-身障生未搭交運車補助費申請 (~09/28) (預) ◎9/12 輔-抽離式技藝班家政聯群開課 ◎9/13 高中班週會-學生會交接(第3節)；輔-抽離式技藝班食品聯群開課；教-高中部全年級英文單字比賽(第4節) ◎9/14 七、八年級班週會；輔-實施7年級智力測驗(3、4節)；學-八年級性別、交通議題宣導(3、4節) ◎9/15 升旗；國家防災日-防震預演；輔-下午生涯訪視 ◎9/16 輔-親師座談(08:10-12:00)	
	4	17	18	19	20	21	22	23	傳染病宣導週；輔-生涯檔案/生涯發展紀錄手冊建置週 ◎9/18 輔-身障獎助學金申請 (預) ◎9/19 九年級班週會(第4節) ◎9/20 高中社團1(3.4節)；八年級女生HPV 疫苗施打-地點:演講廳(5-7節) ◎9/21 國中社團1(3.4節)；國家防災日-防震演練 ◎9/22 升旗 ◎9/23 補班補課(補10/9星期一)	
	5	24	25	26	27	28	29	30	於橫防治宣導週；教師感恩週活動；圖-段考準備週及段考週，暫停書庫借用及學生借書服務(09/25-10/06) ◎9/25 輔-高二、國八重新鑑定安置送件 (~10/06) (預) ◎9/26 期初課發會(中午)；九年級班週會(第4節) ◎9/27 高中班週會；高中部生涯講座(34節) 輔-期初特推會 (12:35)；國中國文抽背1 ◎9/28 七、八年級班週會；七年級新生健檢(8點開始)	
	6	1	2	3	*4	*5	*6	7	登革熱防治宣導 ◎10/2上傳111-2學習歷程檔案(收迄明細/學生核對) ◎10/3 10月導師會報；九年級班週會(第4節) ◎10/4 高中第一次段考； ◎10/5 高中第一次段考；國中第一次段考 ◎10/6 高中第一次段考；國中第一次段考 ◎10/7 圖-閱讀心得修正上傳(10/04-10/06)；小論文修正上傳(10/02-10/13)	
十月	7	8	9	10	11	12	13	14	輔-家庭教育/生命教育宣導週；圖-主題書展(10/11-11/17) ◎10/11 高三破百誓師 (第4節)；高中班週會；圖-高二自主學習成果發表(第三節，高一高二參加) ◎10/12 國中社團2(3.4節) ◎10/13 升旗	
	8	15	16	17	18	19	20	21	◎10/16 圖-小論文校內初選(10/16-10/22) ◎10/17 國中一段成績輸入截止；高二高三學習歷程檔案競賽收件 (10/17-10/31)；九年級班週會(第4節) ◎10/18 高中社團2(3.4節) ◎10/19 七年級班週會；八年級班週會-露營晚會彩排(3-4節) ◎10/20 升旗◎10/21第一次大學英語考試	
	9	22	23	24	25	26	27	28	◎10/23 ◎10/24 九年級班週會(第4節) ◎10/25 高中社團3(3.4節) ◎10/26 國中社團3(3.4節) ◎10/27 升旗；作業抽查1-歷史	
	10	29	30	*31					環境教育宣導週 ◎10/30 高中部第三次模擬考 ◎10/31 11月導師會報7:30；高中部第三次模擬考；九年級行前說明(第4節)；八年級露營行前說明會(第7節)；大學學測集體報名及大學術科集體報名(10/31-11/14) ◎11/1 國中部三合一活動；高二英文數學週考(班會)；圖-與大專共好自主學習講座(3-4節，高一)；高中部下午打靶 ◎11/2 國中部三合一活動；輔-國七校外教學行前說明(早自修)；輔-國七身障體驗活動(3、4節)；七年級性別、交通議題宣導(3、4節)；大學第一次英語成績公告 ◎11/3 國中部三合一活動 ◎11/4 圖-自主學習與大專共好營隊(上午半天)	
十一月	11	5	6	7	8	9	10	11	用藥安全宣導週 ◎11/6 ◎11/7 九年級班週會(第4節) ◎11/8 高中社團4(3.4節)；第二次英語測驗開始報名(11/8-11/14) ◎11/9 國中社團4(3.4節) ◎11/10 屏東縣聯運；升旗；作業抽查2-公民 ◎11/11 圖-大手牽小手-琉球淨灘x減塑活動x和海龜一起浮潛(11/11-11/12，2天)	
	12	12	13	14	15	16	17	18	環境教育宣導週 ◎11/13 高二大學參訪行前說明會(午休)；全國學生音樂比賽開始(暫定11/13-21) ◎11/14 ◎11/15 高二大學參訪；高一山海遊學行前說明會(第3節)；國中國文抽背2 ◎11/16 高二大學參訪；高一山海遊學；輔-實施8年級新編多元性向測驗(3、4節) ◎11/17 高二大學參訪；高一山海遊學；作業抽查3-國中自然	

屏東縣立東港高中112學年度第1學期全校行事簡曆

112年8月29日校務會議通過

月份	週別	星期							重要行事
		日	一	二	三	四	五	六	
十二月	13	19	20	21	22	23	24	25	全民健保宣導週；圖-段考準備週及段考週，暫停書庫借用及學生借書服務(11/20-11/30) ◎11/20 圖-閱讀心得比賽得獎名單公布 ◎11/21 九年級班週會(第4節) ◎11/22 高二學習與讀書策略量表解釋(社會組第3節，自然組第4節)；高中班週會；高一(第3節)預防犯罪宣導 ◎11/23 七、八年級班週會；圖-國際教育講座(第3節，七年級)；輔-八年級聯群試探宣導(第4節) ◎11/24 作業抽查4-數學
	14	26	*27	*28	*29	30		2	健康促進宣導週 ◎11/27 高中第二次段考 ◎11/28 高中、國中第二次段考 ◎11/29 高中、國中第二次段考 ◎11/30 七、八年級班週會 ◎12/1 升旗；圖-小論文比賽得獎名單公布、換物市集物品募集(12/1-12/15) ◎12/2 輔-屏東縣技藝博覽會；圖-大手牽小手-家鄉圖騰x藍染動手做(12/02-12/03，2天) ◎12/3 圖-高一自主學習計畫學生撰寫完畢(關閉學生撰寫及修改計畫功能)
	15	3	4	5	6	7	8	9	菸癮防治宣導週 ◎12/4 圖-高一自主學習計畫教師初審開始、主題書展(12/04-01/05)；輔-高一、國七疑似生調查表發放(~12/08) ◎12/5 12月導師會報 7:30 ◎12/6 國中部二段成績輸入截止；高中社團5(3.4節) ◎12/7 國中社團5(3.4節) ◎12/8 升旗
	16	10	11	*12	*13	14	15	16	體育週 ◎12/11 輔-學年技藝教育報名開始；高中部跑班選修選課開始(7:00) ◎12/12 高中部第四次模擬考；九年級班週會(第4節) ◎12/13 高中部第四次模擬考；教-安全教育講座(高一高二3、4節) ◎12/14 國中社團6(3.4節) ◎12/15 高中部跑班選修選課結束(17:30)；圖-高一自主學習計畫初審截止；聖誕點燈暨校際聯合音樂會18:00-19:30；作業抽查5-英文 ◎12/16 教-戶外教育、踏訪阿朗壹◎12/16第二次大學英聽考試
	17	17	18	19	20	*21	*22	23	體育週 ◎12/18 圖-圖書節x換物市集(12/18-12/23)、高一自主學習計畫圖書館複審開始 ◎12/19 九年級班週會(第4節) ◎12/20 高中社團6(3.4節) ◎12/21 國中第二次模擬考(B1~B4)；國中社團7(3.4節) ◎12/22 國中第二次模擬考(B1~B4)；作業抽查6-地理
	18	24	25	*26	*27	28	29	30	◎12/25 ◎12/26 1月導師會報 7:30；輔-九年級適性輔導安置-模擬志願選填(~01/04)(預)；高三期末考 ◎12/27 高二國文數學週考(班會)；輔-學年技藝教育報名截止；高中班週會；圖-高中優質化-與作家有約-地方文化繪本創作經驗分享(第3-4節，高一)；高三期末考；國中國文抽考3 ◎12/28 國中社團8(3.4節)；大學第二次英聽成績公告 ◎12/29 作業抽查7-高中自然
	19	31							◎1/2 九年級班週會(第4節)；輔-學年技藝教育甄選面試 輔-九年級適性輔導安置-模擬志願選填(~01/12)(預) ◎1/3 高三學測祈福-東隆宮(34節)；高中班週會；教-高一英文歌謠比賽(第3-4節)；公告高三補考名單 ◎1/4 七年級班週會-校歌暨英文歌唱比賽(3-4節)；八年級班週會；輔-社區職校參訪(2-4節)；高三補考 ◎1/5 升旗；圖-圖書館志工聯繫會議(中午12:30，遠距教室)；作業抽查8-國文作文
一月	20	7	8	9	10	11	12	13	圖-段考準備週與段考週暫停書庫借用及學生借書服務、期末圖書整理及盤點 ◎1/8 圖-高一自主學習計畫審查會議(中午12:30，遠距教室)；輔-期末IBP會議(~01/17) ◎1/9 期末課發會；輔-專班家政與水產職群、抽離式家政職群課程結束 ◎1/10 高中班週會；輔-專班農業與動力機械職群、抽離式餐旅職群課程結束；圖-高一自主學習計畫審查結果公告 ◎1/11 七、八年級班週會 ◎1/12 國中部藝能科成績輸入截止
	21	14	15	*16	*17	*18	19	20	環境教育宣導週 ◎1/15 ◎1/16 第8節結束；高中第三次段考 ◎1/17 高、國中第三次段考 ◎1/18 高、國中第三次段考 輔-期末特推會(12:35) ◎1/19 休業式；輔-學年技藝教育錄取說明會於萬群樓一樓；圖-小論文、閱讀心得比賽頒獎；音樂班寒訓(1/19-1/21)；下午4:20校務會議 ◎1/20 大學學測考試(1/20-1/22)
	寒1	21	22	23	24	25	26	27	◎1/22 國中部三段成績輸入截止；體育班寒訓(到2/6)；圖-寫作營-文學與生活的對話；寒假打掃開始；教-高中部海生營(1/22~1/24) ◎1/23 公告高一高二補考名單 ◎1/25 公布國中補考名單；高中補考 ◎1/26 高中補考
	寒2	28	*29	30	31				◎1/29 國中補考暨備課日 ◎1/30 ◎1/31 ◎2/1 教-成大論節學生營隊 ◎2/2 大學術科考試(體育2/2-2/4) ◎2/3 音樂班寒訓 ◎2/4 音樂班寒訓
二月	寒3	4	5	6	7	8	9	10	
	寒4/1	11	12	13	14	15	*16	17	◎2/15 行政人員罷工 ◎2/16 正式開學上課 ◎2/17 補班補課(補2/15四) ◎2/21 國中第三次模擬考(B1~B5)；4/16 國中第四次模擬考(B1~B6)

※註冊、開學及開會 *考試 ●紀念日及民俗節日放假