

佛光大學 函

地址：262宜蘭縣礁溪鄉林美村林尾路160號

聯絡人：朱毓瑩

電子信箱：yychu@mail.fgu.edu.tw

聯絡電話：03-9871000#25301

傳真電話：(03)9874804

受文者：屏東縣立東港高級中學

發文日期：中華民國113年4月9日

發文字號：佛光產媒字第1130003142號

速別：普通件

密等及解密條件或保密期限：

附件：佛大產媒系單招簡章與EDM (1131200269_1_113單招簡章.pdf、
1131200269_2_113產媒單招edm.jpg)

主旨：本校產品與媒體設計學系113學年度辦理獨立招生，敬請
協助公告並轉知高三師生，請查照。

說明：

- 一、本校持續秉持創辦人星雲大師「慈悲教育」的理念，落實大學教育平權，推動實施「113學年度新生大一免學雜費，大二到大四政府每年補助3.5萬、佛大再加碼3.5萬」政策，盡可能減輕學生經濟壓力。
- 二、產品與媒體設計學系113學年度辦理獨立招生，招生名額18名，即日開始報名至112年8月15日止，詳情請洽系網資訊 <https://reurl.cc/E43Kkv>。
- 三、有任何報名問題，請洽詢本校產品與媒體設計學系朱秘書，電話：03-9871000#25301；電子信箱：yychu@gm.fgu.edu.tw。
- 四、隨信檢附招生簡章及EDM乙份。

正本：明德學校財團法人臺中市明德高級中學、臺中市私立立人高級中學、臺中市立大里高級中學、臺中市私立弘文高級中學、臺中市私立明道高級中學、臺中市立清



水高級中等學校、臺中市私立嶺東高級中學、臺中市立中港高級中學、永誠學校財團法人臺中市大明高級中等學校、宜寧學校財團法人臺中市宜寧高級中學、臺中市立大甲工業高級中等學校、葳格學校財團法人臺中市葳格高級中學、臺中市立臺中第一高級中等學校、臺中市私立致用高級中學、臺中市明台高級中學、臺中市私立新民高級中學、臺中市私立僑泰高級中學、臺中市立臺中第二高級中等學校、臺中市立大甲高級中等學校、財團法人東海大學附屬高級中等學校、臺中市立新社高級中學、臺中市立西苑高級中學、臺中市私立慈明高級中學、臺中市立后綜高級中學、臺中市立惠文高級中學、臺中市華盛頓高級中學、臺中市青年高級中學、臺中市立豐原高級中等學校、臺中市私立衛道高級中學、國立中興大學附屬高級中學、國立中科實驗高級中學、常春藤學校財團法人臺中市常春藤高級中學、嘉陽學校財團法人臺中市嘉陽高級中學、臺中市私立曉明女子高級中學、臺中市立忠明高級中學、臺中市立東山高級中學、臺中市私立玉山高級中學、臺中市立文華高級中等學校、臺中市立長億高級中學、臺中市立龍津高級中等學校、臺中市立臺中女子高級中等學校、臺中市立臺中工業高級中等學校、正德學校財團法人彰化縣正德高級中學、彰化縣立成功高級中學、國立鹿港高級中學、彰化縣私立文興高級中學、國立員林高級中學、彰化縣立二林高級中學、彰化縣私立精誠高級中學、彰化縣立和美高級中學、國立和美實驗學校、國立彰化高級中學、彰化縣立田中高級中學、國立彰化女子高級中學、國立溪湖高級中學、國立中興高級中學、南投縣私立普台高級中學、國立暨南國際大學附屬高級中學、南投縣立旭光高級中學、國立竹山高級中學、財團法人南投縣私立三育高級中學、同德學校財團法人南投縣同德高級中等學校、國立南投高級中學、南投縣私立五育高級中學、南投縣私立弘明實驗高級中學、福智學校財團法人雲林縣福智高級中等學校、雲林縣立麥寮高級中學、揚子學校財團法人雲林縣揚子高級中等學校、國立斗六高級中學、雲林縣私立文生高級中學、義峰學校財團法人雲林縣義峰高級中學、雲林縣私立永年高級中學、國立北港高級中學、國立虎尾高級中學、雲林縣立斗南高級中學、雲林縣私立正心高級中學、雲林縣私立巨人高級中學、維多利亞學校財團法人雲林縣維多利亞實驗高級中學、雲林縣立古坑華德福實驗高級中學、雲林縣立蔦松藝術高級中等學校、宏仁學校財團法人嘉義市宏仁高級中等學校、苗栗縣立興華高級中學、嘉義市私立嘉華高級中學、國立嘉義高級中學、國立華南高級商業職業學校、國立嘉義女子高級中學、國立嘉義高級工業職業學校、嘉義市私立仁義高級中學、嘉義市私立輔仁高級中學、宏仁學校財團法人嘉義市立仁高級中等學校、國立東石高級中學、嘉義縣立竹崎高級中學、嘉義縣立永慶高級中學、國立新港藝術高級中學、嘉義縣私立同濟高級中學、國立善化高級中學、國立臺南女子高級中學、國立北門高級中學、臺南市私立南光高級中學、臺南市私立長榮高級中學、國立臺南大學附屬高級中學、臺南市立永仁高級中學、臺南市立南寧高級中學、國立成功大學附屬臺南工業高級中等學校、臺南市私立瀛海高級中學、臺南市德光高級中學、國立後壁高級中學、興國學校財團法人臺南市興國高級中學、國立臺南家齊高級中等學校、國立新化高級中學、臺南市私立港明高級中學、臺南光華學校財團法人臺南市光華高級中學、慈濟學校財團法人臺南市私立慈濟高級中學、國立新豐高級中學、國立新營高級中學、國立南科國際實驗高級中學、臺南市私立明達高級中學、方濟會學校財團法人臺南市黎明高級中學、臺南市私立新榮高級中學、臺南市立大灣高級中學、國立臺南第二高級中學、國立臺南第一高級中學、臺南市私立長榮女子高級中學、天主教聖功學校財團法人臺南市天主教聖功女子高級中學、臺南市六信高級中學、崑山國際學校財團法人臺南市崑山高級中等學校、臺南市立土城高級中學、佛光山學校財團法人高雄市普門高級中學、高雄市立楠梓高級中學、國立岡山高級中學、高雄市私立復華高級中學、立志學校財團法人高雄市立志高級中

裝

訂

線



學、高雄市立中正高級中學、國立旗美高級中學、高雄市立林園高級中學、高雄市私立南海月光實驗教育學校、國立高雄師範大學附屬高級中學、天主教明誠學校財團法人高雄市明誠高級中學、高雄市私立中華高級藝術職業學校、高雄市立新莊高級中學、高雄市立高雄女子高級中學、高雄市立文山高級中學、高雄市立瑞祥高級中學、高雄市立鼓山高級中學、高雄市立三民高級中學、天主教道明學校財團法人高雄市道明高級中學、高雄市立小港高級中學、高雄市立仁武高級中學、高雄市立左營高級中學、新光學校財團法人高雄市新光高級中學、高雄市立路竹高級中學、國立鳳山高級中學、國立鳳新高級中學、高雄市私立正義高級中學、高雄市私立義大國際高級中學、高雄市立六龜高級中學、高雄市立福誠高級中學、高雄市立中山高級中學、高雄市私立大榮高級中學、國立中山大學附屬國光高級中學、高雄市立高雄高級中學、高雄市立新興高級中學、高雄市立前鎮高級中學、國立屏東高級中學、屏東縣私立美和高級中學、國立屏東女子高級中學、國立屏北高級中學、屏榮學校財團法人屏東縣屏榮高級中學、屏東縣立大同高級中學、國立潮州高級中學、屏東縣立枋寮高級中學、屏東縣立東港高級中學、陸興學校財團法人屏東縣陸興高級中學、屏東縣立來義高級中學、國立臺東高級中學、國立臺東女子高級中學、均一學校財團法人臺東縣均一國際教育實驗高級中等學校、未來學校財團法人臺東縣育仁高級中等學校

副本：本校產品與媒體設計學系



裝

訂

線





113 學年度 產品與媒體設計學系學士班 單獨招生簡章

※本校優於國立大學收費※

※本簡章無發售紙本請自行至網頁下載列印※

一律網路報名

【本校首頁 <https://www.fgu.edu.tw/>→新鮮人入口網→「招生報名系統」→進入系統輸入報名資料）



26247 宜蘭縣礁溪鄉林美村林尾路 160 號

電話：(03) 9871000 轉 25301

網址：<https://www.fgu.edu.tw>

佛光大學招生委員會 編印

佛光大學 113 學年度產品與媒體設計學系單獨招生簡章

目 錄

重要日程表.....	2
壹、招生名額及考試項目.....	5
貳、報考資格.....	6
參、修業年限.....	6
肆、報名手續.....	6
伍、注意事項.....	10
陸、考試日期、時間、地點及相關規定.....	11
柒、成績計算.....	12
捌、錄取相關事宜.....	12
玖、放榜.....	12
拾、複查成績.....	12
拾壹、報到.....	13
拾貳、申訴處理.....	13
拾參、其他.....	13
附錄一 網路報名注意事項及網路報名繳費方式說明.....	14
附錄二 佛光大學試場規則.....	15
附錄三 入學大學同等學力認定標準（摘錄）.....	16
附錄四 新住民就讀大學辦法.....	20
附錄五 佛光大學學雜費收費標準（參考）.....	21
附錄六 佛光大學學士班佛光助學金實施辦法.....	23
附錄七 放棄錄取資格聲明書.....	24
附表一 複查成績申請暨回覆表.....	25
附表二 新住民身分考生專用.....	26
佛光大學交通示意圖.....	27

佛光大學 113 學年度產品與媒體設計學系單獨招生簡章

重要日程表

項 目	日 期	備 註
簡章公告	112 年 12 月 12 日(星期二)	
報名日期 【本校首頁 https://www.fgu.edu.tw/ →新 鮮人入口網→「招生報名系 統」→進入系統輸入報名資 料】	113 年 01 月 02 日(星期二) 至 113 年 08 月 21 日(星期三)	一律網路報名後繳費上傳審 查資料 113 年 01 月 02 日(二)上午 9:00 至 113 年 08 月 21 日(三)下午 4:00 止
審查資料繳交日期	113 年 01 月 02 日(星期二) 至 113 年 08 月 21 日(星期三)	需於 113 年 08 月 21 日(三)下 午 4 時前完成報名程序，完成 繳費並上傳相關資料
應考證列印 【請於各公告日期 之下午兩點自行上 網列印】	113 年 04 月 19 日(星期五) 113 年 05 月 17 日(星期五) 113 年 07 月 18 日(星期四) 113 年 08 月 22 日(星期四)	1.04 月 18 日前(含)完成報名 繳費與上傳資料者，參加 4 月 20 日面試。 2.05 月 16 日前(含)完成報名 繳費與上傳資料者，參加 5 月 18 日面試。 2.07 月 17 日前(含)完成報名 繳費與上傳資料者，參加 07 月 19 日面試。 3.08 月 21 日前(含)完成報名 繳費與上傳資料者，參加 08 月 23 日面試。
面試 (分四梯次辦理)	113 年 04 月 20 日(星期六) 113 年 05 月 18 日(星期六) 113 年 07 月 19 日(星期五) 113 年 08 月 23 日(星期五)	面試地點為校本部(宜蘭縣礁 溪鄉林尾路 160 號雲慧樓 3F)
寄發成績單	113 年 08 月 28 日(星期三)	如有問題請電洽： (03) 9871000 轉 25301
放 榜	113 年 08 月 28 日(星期三) 下午 2 時	或 FB 產品與媒體設計學系粉絲專 頁詢問
申請成績複查截止	113 年 08 月 29 日(星期四)	
報 到	113 年 08 月 30 日(星期五)	

※ 報考注意事項：

一、本項考試採網路報名後，完成繳費上傳備審資料。

二、「網路報名」及「應考證列印」網址：

https://selcourse2.fgu.edu.tw/web_exam/exam_board.aspx

「進入本校首頁→招生報名系統」或「本校首頁→新鮮人入口網→招生報名系統」。

三、考生應試(含口試)時請攜帶「應考證」及「國民身份證」(或駕照、IC 健保卡等具有照片及身分證字號之身分證明)。

四、各梯次面試重要事項：

第一梯次

項目	日期	備註
報名日期	113 年 01 月 02 日 (星期二) 至 113 年 04 月 18 日 (星期四)	一律網路報名後，完成繳費方可上傳備審資料 113 年 01 月 02 日(二)上午 9:00 至 113 年 04 月 18 日(四)下午 4:00 止
審查資料繳交日期	113 年 01 月 02 日 (星期二) 至 113 年 04 月 18 日 (星期四)	
應考證列印	113 年 04 月 19 日 (星期五)	請於公告日期之下午兩時自行上網列印
面試順序時段等試場資訊公告	113 年 04 月 19 日 (星期五) 下午四時	公告於「本校首頁 (https://www.fgu.edu.tw) →新鮮人入口網→大學生考試入學」或「本校首頁→佛大訊息→招生」
面試日期/地點	113 年 04 月 20 日 (星期六)	宜蘭縣礁溪鄉林尾路 160 號 雲慧樓 3F

第二梯次

項目	日期	備註
報名日期	113 年 04 月 19 日 (星期五) 至 113 年 05 月 16 日 (星期四)	一律網路報名後，完成繳費方可上傳備審資料 113 年 04 月 19 日(五)上午 9:00 至 05 月 16 日(四)下午 4:00 止
審查資料繳交日期	113 年 04 月 19 日 (星期五) 至 113 年 05 月 16 日 (星期四)	
應考證列印	113 年 05 月 17 日 (星期五)	請於公告日期之下午兩時自行上網列印
面試順序時段等試場資訊公告	113 年 05 月 17 日 (星期五) 下午四時	公告於「本校首頁 (https://www.fgu.edu.tw) →新鮮人入口網→大學生考試入學」或「本校首頁→佛大訊息→招生」
面試日期/地點	113 年 05 月 18 日 (星期六)	面試日期請考生二擇一 宜蘭縣礁溪鄉林尾路 160 號 雲慧樓 3F

第三梯次

項目	日期	備註
報名日期	113年05月17日(星期五) 至 113年07月17日(星期三)	一律網路報名後，完成繳費方可上傳備審資料 113年05月17日(五)上午9:00至 07月17日(三)下午4:00止
審查資料繳交日期	113年05月17日(星期五) 至 113年07月17日(星期三)	
應考證列印	113年07月18日(星期四)	請於公告日期之下午兩時自行上網列印
面試順序時段等試場資訊公告	113年07月18日(星期四) 下午四時	公告於「本校首頁 (https://www.fgu.edu.tw)→新鮮人入口網→大學生考試入學」或「本校首頁→佛大訊息→招生」
面試日期/地點	113年07月19日(星期五)	宜蘭縣礁溪鄉林尾路160號 雲慧樓 3F

第四梯次

項目	日期	備註
報名日期	113年07月18日(星期四) 至 113年08月21日(星期三)	一律網路報名後，完成繳費方可上傳備審資料 113年07月17日(三)上午9:00至 08月21日(三)下午4:00止
審查資料繳交日期	113年07月17日(星期三) 至 113年08月21日(星期三)	
應考證列印	113年08月22日(星期四)	請於公告日期之下午兩時自行上網列印
面試順序時段等試場資訊公告	113年08月22日(星期四) 下午四時	公告於「本校首頁 (https://www.fgu.edu.tw)→新鮮人入口網→大學生考試入學」或「本校首頁→佛大訊息→招生」
面試日期/地點	113年08月23日(星期五)	宜蘭縣礁溪鄉林尾路160號 雲慧樓 3F

壹、招生名額及考試項目

招生學系	產品與媒體設計學系	
學系特色	一、本系以「培養具備商品設計與商業媒體設計之跨領域整合之人才」為教育目標。 二、未來可從事產品開發、視覺設計、商品設計、交通工具設計、視覺媒體設計產業、平面設計產業、動畫產業、媒體影音設計、遊戲設計、網路電商等相關工作。	
招生名額	<p style="text-align: center;">【5名】</p> ※本招生名額包含於 113 學年度教育部核定大學日間學制產品與媒體設計學系招生名額之內。 ※ <u>本系繁星推薦入學、申請入學及四技二專甄選入學名額如遇缺額時，得流用至本單招名額中。</u>	
	新住民外加名額【1名】	
報名日期	113 年 01 月 02 日(二)至 113 年 08 月 21 日(三)	
考試日期	第一梯次：113 年 04 月 20 日（星期六） 第二梯次：113 年 05 月 18 日（星期六） 第三梯次：113 年 07 月 19 日（星期五） 第四梯次：113 年 08 月 23 日（星期五）	
考試科目	資料審查	佔 30% 資料包含： (一)自傳 (二)個人有利審查資料(如：就讀動機、作品集、參賽得獎紀錄證明、在校期間優良表現、社團或各類活動參與證明、證照、學習歷程反思……)。 (三)上述各項資料擇優送審，量力而為，無須刻意擴增份量；以凸顯個人特色、足以證明自身學習能力為主。
	面試	佔 70% (一)面試旨在評量考生： 1.報考本系的原因、想法及個人專長。 2.自我表達能力。 3.儀態及反應思考。 4.對考生進行了解及提問。 (二)面試評分項目：報考動機、個人專長、組織能力、思考能力。 (三)藉由面試瞭解考生報考動機及未來展望，本系希望錄取學習動機與意願強烈之考生。

同分參酌 順序	1.面試 2 資料審查
備註	相關資訊請參訪本系網頁： https://pmd.fgu.edu.tw/ 電話：03-9871000 轉 25301。

貳、報考資格

凡國內外公立或已立案之私立高中(職)以上學校畢業(含應屆畢業生)，持有畢業證書者；或符合教育部頒「入學大學同等學力認定標準」報考大學學士班一年級新生入學考試規定者(附錄三)。

新住民考生應於報名時上傳「歸化國籍許可證書」及其「許可函副本」，或其他足資證明符合教育部「新住民就學大學辦法」(請詳見附錄四)第二條所定之相關證明文件。

參、修業年限

學士班修業以四年為原則，得延長修業二年。

肆、報名手續

一、報名方式：一律採網路報名後上傳相關報名表件。

報名日期	1. 報名系統開放時間 113 年 01 月 02 日(二) 上午 9:00 至 113 年 08 月 21 日(三) 下午 4:00 止。 2. 上傳報名表件收件截止日至 113 年 08 月 21 日(三) 下午 4:00 止。
簡章索取	一、免費索取【佛光大學 113 學年度產品與媒體設計學系學士班單獨招生簡章】 1. 可以自行在「本校首頁 https://www.fgu.edu.tw →新鮮人入口網→大學生考試入學」或「本校首頁→佛大訊息→招生」免費下載。 2. 親至本校「招生事務處(雲起樓 2 樓 211 室)」索取，函索者請附貼足郵票(普通 16 元、限時 23 元、掛號 36 元、限時掛號 43 元)，並書明收件人姓名、地址、郵遞區號之回郵信封(可容納 B4 規格紙張)，信封上請註明「索取 111 學年度產品與媒體設計學系學士班單獨招生簡章」，寄至 26247 宜蘭縣礁溪鄉林美村林尾路 160 號 佛光大學招生事務處收。
報名程序	1. 請由本校首頁 https://www.fgu.edu.tw 點選「 招生報名系統 」→請按此報名→考生登錄(第一次報名者請先以身分證字號「申請新帳號」)→進入系統輸入報名資料，或「本校首頁→新鮮人入口網→招生報名系統」。 2. 報考資格審查資料請於各梯次報名截止日當天 16:00 前繳費才可網路上傳至報考系統，逾期恕無法接受補件，請務必於期限前上傳完成。 3. 報名資料輸入完畢，列印 網路報名正表及副表 (請以 A4 白紙列印)，務必由考生本人確認資料無誤後於簽名欄親自簽名。 4. 並將報名表、學歷及學系指定相關備審資料掃描為電子檔，依系統說明上傳(檔案為 A4 格式 PDF 檔)。 5. 為避免網路壅塞，請考生儘早完成上網報名及上傳資料，報名系統於截止時間到將自動關閉，請於期限前「完成上傳」，請勿以上傳不及被系統強制登

	<p>出為由要求補繳資料。</p> <p>6. 報名後，可上網查詢報名狀況。進入本校首頁點選「招生報名系統」→考生登錄→已報名考試查詢。</p>
應繳資料	<p>1. 報名表（貼妥最近兩個月二吋脫帽照片半身正面相片，身分證正、反面影本，繳費收據或交易明細表）。</p> <p>2. 備審資料：</p> <p>(1) 自傳。</p> <p>(2) 個人有利審查資料(如：作品集、參賽得獎紀錄證明、在校期間優良表現、社團或各類活動參與證明、證照.....)。</p> <p>以上資料由網路上傳電子檔案（需先繳交報名費）</p>
繳費期間	繳費期間：113年01月02日(二)起至113年08月21日(三)止。
報名費	新台幣壹仟元整
報名費	<p>※低收入戶或中低收入戶考生，免繳報名費：</p> <p>凡屬台灣省各縣市政府、台北市政府、新北市政府、台中市政府、台南市政府、高雄市政府、福建省金門縣政府、連江縣政府所界定低收入戶及中低收入戶之考生，得免繳報名費，辦理方式如下：</p> <p>(1)請備妥前開各地政府或其依規定授權鄉、鎮、市、區公所開具之低收入戶或中低收入戶證明文件(非清寒證明)正本一份，並於證明文件空白處註明考生姓名、報考系所組別及聯絡電話。</p> <p>(2)考生上傳報名表件時，應將上述證明文件正本一併上傳。</p> <p>(3)若經審查資格不符、證件不齊或逾期申請者，須於通知補繳費用三日內繳交報名費。</p> <p>※弱勢家庭子女：報名費500元整。</p> <p>凡屬原住民、單親家庭、身心障礙、非自願性失業勞工等之考生，報名費減免50%，辦理方式如下：</p> <p>(1)請備妥前開之證明正本文件一份(如戶籍謄本、身心障礙手冊影本、非自願性離職證明書等)，並於證明文件空白處註明考生姓名、報考系所組別及聯絡電話。</p> <p>(2)考生上傳報名表件時，應將上述證明文件正本一併上傳。</p> <p>(3)若經審查資格不符、證件不齊或逾期申請者，須於通知補繳費用三日內繳交報名費。</p>
繳交報名費	<p>※一般生：報名費1,000元整；弱勢家庭子女：報名費500元整。</p> <p>1.網路報名完成後，系統賦予每人一組「銀行繳款帳號」(轉帳帳號共13碼)，至自動櫃員機(ATM)、跨行匯款或臨櫃繳款等方式繳交報名費。</p> <p>銀行：合作金庫宜蘭分行(銀行代號006)</p> <p>戶名：佛光大學</p> <p>帳號：013205-XXXXXXX(列於個人報名表上)</p>

	2.請勿使用他人繳款帳號繳費，繳費前請確認繳款帳號與考生本人之報名表件上所列繳款帳號一致。
其他	1.網路填列報名表，若輸入之字碼系統無法顯示或辨識時，請自行以紅色原子筆直接註明於報名表件(報名封面及報名表等)上。 2.請考生先確認報考資格，如有疑義請洽本校招生處(03)9871000#12311，若資格不符者，請勿報名。 3.考生報名資料僅作為招生及相關統計研究使用，其餘均依照「個人資料保護法」相關規定處理。

二、報名表件繳交方式 (網路上傳審查資料說明)

審查方式	網路上傳電子檔案 <u>(需先繳交報名費)</u>
寄繳資料與否	<p>無需郵寄繳任何資料，報名時於招生報名系統網路上傳 PDF 電子檔：</p> <ol style="list-style-type: none"> 1.「報名資格審查資料」之 PDF 電子檔。 2.「系所指定審查資料」之 PDF 電子檔。 <p>※檔案上傳完成後請務必確認內容是否正確，如有缺漏，其後果由考生自行負責，不得要求補上傳或補件處理。</p>
說明	<ol style="list-style-type: none"> 1.請進入報名系統填寫完「個人基本資料設定」→「報考新考試」，<u>需先繳交報名費 2 小時後才可於「已報名考試相關作業」進行「報名資格審查資料」及「系所指定審查資料」上傳審查資料作業。</u> 2.上傳審查資料電子檔(限 PDF 檔)： <ol style="list-style-type: none"> (1)「報名資格審查資料」之電子檔：<u>(請將以下說明資料依序排列後掃描製作成 PDF 檔上傳至報名系統，檔名「報名序號_01」)。</u> (2)「系所指定審查資料」之電子檔：<u>(請將規定之資料審查內容依序排列後掃描製作成 PDF 檔上傳至報名系統，檔名「報名序號_02」)。</u> (3)單一檔案容量大小 40MB。 3.務必請於上傳截止期限內將「報名資格審查資料」及「報名資格審查資料」上傳完成，已完成繳費並上傳者，視同報名完成。 未於 113 年 08 月 21(星期三)下午 4 時前上傳者，視同報名程序未完成，以逾期送件處理，不予退費。 <p>「報名資格審查資料」說明：</p> <p>(一)報名正、副表各乙份：</p> <ol style="list-style-type: none"> 1.最近兩個月之同式脫帽正面半身證件照片 2 張，分別黏貼於報名正、副表。

2.國民身分證正、反面影印本乙份，請黏貼於報名副表。

3.確認資料無誤後於簽名欄親自簽名。

(二)報考資格相關證明文件：

凡國內外公立或已立案之私立高中(職)以上學校畢業(含應屆畢業生)，持有畢業證書者；或符合教育部頒「入學大學同等學力認定標準」報考大學學士班一年級新生入學考試規定者（附錄三）

伍、注意事項

- 一、 本考試由佛光大學產品與媒體設計學系單獨招生。報名時請同時提出學歷證件，若發現不符報考資格時，本校得逕行取消錄取資格，考生不得異議。
- 二、 請於報名期限內上傳報名正、副表及相關資料，逾期視同未完成報名手續。
- 三、 上傳前務請再次確認符合報考資格暨報名表件均已完備，若本校收件後因考生資格不符或表件不全而遭退件，以致無法報名時，概由考生自行負責，亦不退費。
- 四、 考生輸入報名表上之聯絡電話號碼、電子郵件(E-mail)、通訊地址應清楚無誤，以免因無法聯絡或投遞而權益受損。
- 五、 所繳證件如有不實者，未入學者取消錄取資格，已入學者開除學籍，本校並得送請司法機關追究其法律責任。
- 六、 考生如經錄取，應於報到時繳交學歷證件正本，否則取消錄取資格。
- 七、 本項招生將於 **113 年 04 月 19 日(五)**、**113 年 05 月 17 日(五)**、**113 年 07 月 18 日(四)**、**113 年 08 月 22 日(四)**於本校網頁（「本校首頁→新鮮人入口網→大學生考試入學」或「本校首頁→學術單位→產品與媒體設計學系網頁」）公告試場，應試（含面試）時請攜帶「應考證」（自行列印）及「國民身分證」正本（身分證得以有效期限內之護照、健保 IC 卡或駕照正本等「具有照片及身分證字號」之身分證明代替）為應試之證明文件。
- 八、 應考證列印日期：考生請於 **113 年 04 月 19 日(五)**、**113 年 05 月 17 日(五)**、**113 年 07 月 18 日(四)**、**113 年 08 月 22 日(四)**自行上網至「招生報名系統」列印，本校不另寄發應考證。資料若有錯誤或無法列印，請於 **113 年 04 月 19 日(五)**、**113 年 05 月 17 日(五)**、**113 年 07 月 18 日(四)**、**113 年 08 月 22 日(四)**前來電查詢，洽詢電話：(03)9871000 轉 12311。
- 九、 考生如經錄取，於報到時尚未取得符合報考資格之證件者，應填具切結書，於切結書期限內補繳，逾期仍未繳者，即以自願放棄入學資格論，考生不得以任何理由要求補救措施。
- 十、 本簡章如有未盡事宜，悉依本校招生委員會規定辦理。

陸、考試日期、時間、地點及相關規定

一、考試日期：分四梯次辦理面試：

第一梯次：113 年 04 月 20 日（星期六）

第二梯次：113 年 05 月 18 日（星期六）

第三梯次：113 年 07 月 19 日（星期五）

第四梯次：113 年 08 月 23 日（星期五）

二、考試地點：宜蘭縣礁溪鄉林美村林尾路 160 號 佛光大學 產品與媒體設計學系（雲慧樓 3 樓）。

三、面試順序時段等試場資訊於 **113 年 04 月 19 日(五)**、**113 年 05 月 17 日(五)**、**113 年 07 月 18 日(四)**、**113 年 08 月 22 日(四)**下午 4 時公告於「本校首頁 (<https://www.fgu.edu.tw>) →新鮮人入口網→大學生考試入學」或「本校首頁→佛大訊息→招生」。

(一) 04 月 18 日前(含)完成報名繳費與上傳資料者，參加 04 月 20 日面試。

(二) 05 月 16 日前(含)完成報名繳費與上傳資料者，參加 05 月 18 日面試。

(三) 07 月 17 日前(含)完成報名繳費與上傳資料者，參加 07 月 19 日面試。

(四) 08 月 21 日前(含)完成報名繳費與上傳資料者，參加 08 月 23 日面試。

四、應繳報名資料

(一) 報名第一梯次考試者：需於 113 年 04 月 18 日前(含)下午四時前完成報名繳費與上傳資料。

(二) 報名第二梯次考試者：需於 113 年 05 月 16 日前(含)下午四時前完成報名繳費與上傳資料。

(三) 報名第三梯次考試者：需於 113 年 07 月 17 日前(含)下午四時前完成報名繳費與上傳資料。

(四) 報名第四梯次考試者：需於 113 年 08 月 21 日前(含)下午四時前完成報名繳費與上傳資料。

※檔案上傳完成後請務必確認內容是否正確，如有缺漏，其後果由考生自行負責，不得要求補上傳或補件處理。

五、面試時間：依網路公告為主。

六、每節考試應依佛光大學試場規則規定(附錄二)。

七、請考生攜帶國民身分證應試。

八、若經發現身分與報名資料不符，則不准應試，考生不得有任何異議。

九、考生若有疑問，撥打 03-9871000 轉 25301 詢問。

柒、成績計算

一、總成績計算依各組相關配分比率之規定計算，四捨五入後取至小數點第二位。

二、總成績計算說明：

	項目	佔總成績比例	說明
考試科目	資料審查	30%	資料包含： (一)自傳 (二)個人有利審查資料(如：就讀動機、作品集、參賽得獎紀錄證明、在校期間優良表現、社團或各類活動參與證明、證照、學習歷程反思……)。 (三)上述各項資料擇優送審，量力而為，無須刻意擴增份量；以凸顯個人特色、足以證明自身學習能力為主。
	面試	70%	(一)面試旨在評量考生： 1.報考本系的原因、想法及個人專長。 2.自我表達能力。 3.儀態及反應思考。 4.對考生進行了解及提問。 (二)面試評分項目：報考動機、個人專長、組織能力、思考能力。 (三)藉由面試瞭解考生報考動機及未來展望，本系希望錄取學習動機與意願強烈之考生。

捌、錄取相關事宜

- 一、單獨招生名額包含於 113 學年度教育部核定大學日間學制產品與媒體設計學系招生名額之內，本系繁星推薦入學、申請入學及四技二專甄選入學名額如遇缺額時，得流用至本單招名額中。
- 二、由招生委員會議定錄取最低標準，達到最低標準者，以總成績高低依序錄取至額滿為止，並酌列備取名額；。
- 三、正取生最後一名，如有二人以上總成績相同時，依簡章明訂之同分參酌順序，排列先後，以成績較高者，優先錄取，若依同分參酌順序排列後亦相同者，則增額錄取。備取名之遞補原則與正取生相同。

玖、放榜

113 年 08 月 28 日 (三)。除寄發錄取通知單外，並於「本校首頁 (<https://www.fgu.edu.tw>) → 新鮮人入口網 → 大學生考試入學」或「本校首頁 → 佛大訊息 → 招生」公告錄取名單。

拾、複查成績

考生如對成績有疑問，可申請複查成績，複查應於 113 年 08 月 29 日 (四) 前 (以郵戳為憑) 提出申請，逾期概不受理。複查成績每一科目手續費新台幣伍拾元，以郵政

匯票（受款人：佛光大學）繳交。申請時請填寫本簡章內所附之複查成績申請暨回覆表，隨同繳交複查成績手續費之郵政匯票、考試成績單及貼足郵資並寫明收件人姓名、地址之回郵信封，以限時掛號逕寄「佛光大學招生委員會」收。

拾壹、報到

一、錄取生應於**113年08月30日(五)**辦理報到。

錄取生應依錄取通知書規定，攜帶畢業證書(學位證書或同等學力證件正本)到校辦理報到。

二、錄取生即取得產品與媒體設計學系之入學資格，如欲放棄入學資格者，應於8月30日前填寫附錄七『放棄錄取資格聲明書』以掛號郵寄至本校產品與媒體設計學系(以郵戳為憑)，逾期未寄回者，即以自願放棄錄取資格論。正取生聲明放棄錄取資格，得以備取生遞補。

三、報到時尚未取得證書者，應填具切結書，於期限內補繳，逾期仍未繳交，即以自願放棄入學資格論。

四、逾期未報到或逾越切結日期未繳畢業證書者，視為棄權，不得以任何理由要求補救措施。

五、除重病者外，其入學資格限該學年度有效。

拾貳、申訴處理

考生對於考試結果有疑義，或遇違反性別平等相關規定之情事，而損害其權益情形時，得於本校成績單寄發之次日起十日內，以書面向本校招生委員會提出申訴。但如於招生有關法令或招生簡章已有明確規範或逾申訴期限或申訴人不適格者，不予受理。

拾參、其他

其他未盡事宜以「佛光大學招生委員會」之決議為準。

附錄一

網路報名注意事項及網路報名繳費方式說明

一、網路報名注意事項：

- (一) 網路報名日期：113 年 01 月 02 日(二)上午 9:00 至 113 年 08 月 21 日(三)下午 4:00 止。
- (二) 報名網址：[shttps://www.fgu.edu.tw](https://www.fgu.edu.tw) 點選「招生報名系統」→進入系統輸入帳號、密碼、電子郵件信箱及相關基本資料(輸入完成後系統會自動寄發確認信函至該電子郵件信箱)→進入「考試類別選擇」請選擇「**產品與媒體設計學系學士班單獨招生考試**」，完成後進入列印畫面，即可列印「報名正表、副表」。
- (三) 報表中將產生網路報名「報名序號」及「銀行繳款帳號」以作為收件及繳費之依據，預覽報表輸出結果與所登錄資料無誤後，請務必列印網路報名正、副表(請以 A4 白紙列印)。
- (四) 輸入報名表各項資料時請謹慎小心，並核對清楚無誤後再繳費，以免權益受損(例：地址輸入錯誤，以致成績單與錄取通知書無法寄達，概由考生自行負責。)
- (五) 報名程序完成後，請逕至各金融機構自動繳款機(ATM)轉帳繳費，繳費程序請參照「網路報名繳費方式說明」。
- (六) 若於報名期限內未上傳報名表、國民身份證影本、學歷證件影本以及照片者，視同未完成報名手續。

二、網路報名繳費方式說明

- (一) 繳費期間：113 年 01 月 02 日(二)上午 9:00 至 113 年 08 月 21 日(三)下午 4:00 止。
- (二) 請持金融卡至各金融機構自動提款機(ATM)轉帳繳費(轉帳手續費由轉出帳號負擔，**不包含於報名費內**)，或跨行匯款、臨櫃繳款，逾期未繳費者，視同未完成報名手續。

自動提款機(ATM)轉帳繳費：

1. 金融卡插入 ATM 後選擇「轉帳」功能→2. 輸入合作金庫銀行代碼「006」→3. 輸入網路報名表上之「銀行繳款帳號」13 碼(013205-XXXXXXX)→4. 輸入轉帳金額 1,000 元→5. 完成繳款(請列印交易明細表)→6. 將交易明細表正本印出後自行留存備查。

跨行匯款：

- 銀行：合作金庫銀行宜蘭分行(銀行代號 006)
戶名：佛光大學
帳號：013205-XXXXXXX(個人報名表上)

- (三) 繳費完成後，請檢查交易明細表，若「交易金額」及「手續費」(持合作金庫金融卡轉帳繳費者免扣手續費)欄沒有扣款紀錄，即表示轉帳未完成，請依繳費方式再次完成繳費，繳費後請將交易明細表正本自行留存備查。
- (四) 使用自動櫃員提款機(ATM)繳費轉帳後，請儘早持存摺至原行庫補登錄以確定轉帳成功，或上本校招生考試網路報名系統查詢。**若因報名費不正確、帳號寫錯、轉帳未成功而延誤報名，由考生自行負責。**

附錄二

佛光大學試場規則

- 一、考生須於規定時間，攜帶應考證及有效身分證件入場，應考證遺失者，應於考前至試務中心辦理補發。未到考試時間，不得入場；遲到逾二十分鐘者，不准入場；已進入試場者，三十分鐘內不得出場，違者該科不予計分。
- 二、考生應攜帶應考證及有效身分證件入場應試，違者如經監試人員查核並確定係考生本人無誤者，先准予應試，但應於下節考試前申請補發查驗證明，否則該科不予計分。
- 三、考生按照應考證號碼入座後，應將應考證及有效身分證件放在考桌左上角，自行檢查座位標籤、試卷上之應考證號碼、姓名、考試科目等有無錯誤，如發現不符，應即告知監試人員處理。應考人之書籍文件，應放置於試場前方或指定場所，不得置於抽屜中、桌椅下、座位旁或隨身攜帶，違反上述規定又不服從監試人員勸導者，該科不予計分。
- 四、考生應按編定試場及座位號碼入座。不在編定試場及座位之應試者，凡經作答後，自行發現錯誤者，視情節扣減該科成績五至二十分；經監試人員發現坐錯座位者，該科不予計分。
- 五、考生除應用文具外，不得攜帶其他物品入座。考生攜帶之無線電通訊器材、電子呼叫器或行動電話，應關閉電源。未關閉電源者，發出響聲時，該科扣減五分；考試中接聽通訊器材者，該科不予計分。
- 六、考試試卷限用單一藍或黑色筆書寫(禁用鉛筆)，違者該科不予計分；考生應在試卷規定區內作答，違者視情節扣減該科五至二十分。
- 七、考生在考試進行中發現試題不清時，得舉手請監試人員處理，但不得要求解釋題意。
- 八、考生不得交談、偷看、抄襲、傳遞、夾帶、頂替或其他舞弊情事，違者勒令退出試場，並取消應考資格。
- 九、考生於考試進行中，發生試題紙、答案卷或文具不慎掉落，應舉手通知監試人員後再行撿拾，違者依其情節輕重提報議處。
- 十、試卷作答外不得寫任何符號及文字，或任何方式註記，亦不得擅自拆開彌封或試卷封面，違者該科不予計分。
- 十一、各科答案，均須寫在試卷內，寫在試題紙上者，不予計分。試題紙不得書寫任何題目完整答案，違者該科扣減二十分。閱卷老師或監試人員發現試題紙書寫內容與其他考生答案完全一致時，依第八點議處。
- 十二、試卷不得攜出試場，試題必須附於試卷內繳回，違者取消錄取資格。
- 十三、試卷左上角座位號碼不得自行撕毀，違者該科不予計分。毀損試卷者，視情節輕重，予以扣減該科成績。
- 十四、考生須按時繳卷，結束鈴（鐘）聲響畢，應停止作答，繼續作答者，該科扣減五分；經監試人員警告後，繼續作答者，再扣十分；情節重大時，該科不予計分。
- 十五、考生交卷後，應遵照主、監試人員指示離開試場，不得逗留試場門口、喧嘩、宣讀答案或返回試場內。經勸導後，不服從規定者，該科不予計分。

附錄三

入學大學同等學力認定標準（摘錄）

111.01.25 臺教高通字第 1112200196A 號令修正發布

第 1 條 本標準依大學法第二十三條第四項規定訂定之。

第 2 條 具下列資格之一者，得以同等學力報考大學學士班（不包括二年制學士班）一年級新生入學考試：

一、高級中等學校及進修學校肄業學生有下列情形之一：

- (一) 僅未修習規定修業年限最後一年，因故休學、退學或重讀二年以上，持有學校核發之歷年成績單，或附歷年成績單之修業證明書、轉學證明書或休學證明書。
- (二) 修滿規定修業年限最後一年之上學期，因故休學或退學一年以上，持有學校核發之歷年成績單，或附歷年成績單之修業證明書、轉學證明書或休學證明書。
- (三) 修滿規定年限後，因故未能畢業，持有學校核發之歷年成績單，或附歷年成績單之修業證明書、轉學證明書或休學證明書。

二、五年制專科學校及進修學校肄業學生有下列情形之一：

- (一) 修滿三年級下學期後，因故休學或退學一年以上，持有修業證明書、轉學證明書或休學證明書，並檢附歷年成績單。
- (二) 修讀四年級或五年級期間，因故休學或退學，或修滿規定年限，因故未能畢業，持有修業證明書、轉學證明書或休學證明書，並檢附歷年成績單。

三、依藝術教育法實施一貫制學制肄業學生，持有修業證明者，依其修業情形屬高級中等學校或五年制專科學校，準用前二款規定。

四、高級中等學校及職業進修（補習）學校或實用技能學程（班）三年級（延教班）結業，持有修（結）業證明書。

五、自學進修學力鑑定考試通過，持有普通型高級中等學校、技術型高級中等學校或專科學校畢業程度學力鑑定通過證書。

六、知識青年士兵學力鑑別考試及格，持有高中程度及格證明書。

七、國軍退除役官兵學力鑑別考試及格，持有高中程度及格證明書。

八、軍中隨營補習教育經考試及格，持有高中學力證明書。

九、下列國家考試及格，持有及格證書：

- (一) 公務人員高等考試、普通考試或一等、二等、三等、四等特種考試及格。
- (二) 專門職業及技術人員高等考試、普通考試或相當等級之特種考試及格。

十、持大陸高級中等學校肄業文憑，符合大陸地區學歷採認辦法規定，並有第一款所列情形之一。

十一、技能檢定合格，有下列資格之一，持有證書及證明文件：

- (一) 取得丙級技術士證或相當於丙級之單一級技術士證後，從事相關工作經驗五年以上。

- (二) 取得乙級技術士證或相當於乙級之單一級技術士證後，從事相關工作經驗二年以上。
 - (三) 取得甲級技術士證或相當於甲級之單一級技術士證。
- 十二、年滿二十二歲，且修習下列不同科目課程累計達四十學分以上，持有學分證明：
- (一) 專科以上學校推廣教育學分班課程。
 - (二) 教育部認可之非正規教育課程。
 - (三) 空中大學選修生選修課程（不包括推廣教育課程）。
 - (四) 職業訓練機構開設經教育部認可之專科以上教育階段職業繼續教育學分課程。
 - (五) 專科以上學校職業繼續教育學分課程。
- 十三、年滿十八歲，且修習下列不同科目課程累計達一百五十學分以上，持有學分證明：
- (一) 職業訓練機構開設經學校主管機關認可之高級中等教育階段職業繼續教育學分課程。
 - (二) 高級中等學校職業繼續教育學分課程。
- 十四、空中大學選修生，修畢四十學分以上（不包括推廣教育課程），成績及格，持有學分證明書。
- 十五、具有下列非學校型態實驗教育資格之一：
- (一) 符合高級中等以下教育階段非學校型態實驗教育實施條例第三十條第二項規定。
 - (二) 參與高級中等教育階段非學校型態實驗教育一年六個月以上，且與就讀五年制專科學校合計三年以上。

第 3 條 具下列資格之一者，得以同等學力報考大學二年制學士班一年級新生入學考試：(略)

第 4 條 具下列資格之一者，得以同等學力報考大學學士班（不包括二年制學士班）轉學考試，轉入二年級或三年級：(略)

第 5 條 具下列資格之一者，得以同等學力報考大學碩士班一年級新生入學考試：(略)

第 6 條 曾於大學校院擔任專業技術人員、於專科學校或高級中等學校擔任專業及技術教師，經大學校級或聯合招生委員會審議通過，得以同等學力報考第二條、第三條及前條所定新生入學考試。

第 7 條 大學經教育部核可後，就專業領域具卓越成就表現者，經校級或聯合招生委員會審議通過，得准其以同等學力報考第二條、第三條及第五條所定新生入學考試。

第 8 條 具下列資格之一者，得以同等學力報考大學博士班一年級新生入學考試：(略)

第 9 條 持國外或香港、澳門高級中等學校學歷，符合大學辦理國外學歷採認辦法或香港澳門學歷檢覈及採認辦法規定者，得準用第二條第一款規定辦理。

畢業年級相當於國內高級中等學校二年級之國外或香港、澳門同級同類學校畢業生，得以同等學力報考大學學士班一年級新生入學考試。但大學應增加其畢業應修學分，或延長其修業年限。

畢業年級高於相當國內高級中等學校之國外或香港、澳門同級同類學校肄業生，修滿相當於國內高級中等學校修業年限以下年級者，得準用第二條第一款規定辦理。

持國外或香港、澳門學士學位，符合大學辦理國外學歷採認辦法或香港澳門學歷檢覈及採認辦法規定者，得準用前條第一項第三款及第四款規定辦理。

持國外或香港、澳門專科以上學校畢（肄）業學歷，其畢（肄）業學校經教育部列入參考名冊或為當地國政府權責機關或專業評鑑團體所認可，且入學資格、修業年限及修習課程均與我國同級同類學校規定相當，並經大學校級或聯合招生委員會審議後認定為相當國內同級同類學校修業年級者，得準用第二條第二款、第三條第一項第一款至第四款、第四條第一項第一款至第三款、第二項與第三項第一款、第五條第一款至第四款及前條第一項第一款與第二款規定辦理。

持前項香港、澳門學校副學士學位證書及歷年成績單，或高級文憑及歷年成績單，得以同等學力報考科技大學、技術學院二年制學士班一年級新生入學考試。

第五項、前項、第十項及第十二項所定國外或香港、澳門學歷（力）證件、成績單或相關證明文件，應經我國駐外機構，或行政院在香港、澳門設立或指定機構驗證。

臺灣地區與大陸地區人民關係條例中華民國八十一年九月十八日公布生效後，臺灣地區人民、經許可進入臺灣地區團聚、依親居留、長期居留或定居之大陸地區人民、外國人、香港或澳門居民，持大陸地區專科以上學校畢（肄）業學歷，且符合下列各款資格者，得準用第二條第二款、第三條第一項第一款至第四款、第五條第一款至第四款及前條第一項第一款與第二款規定辦理：

一、其畢（肄）業學校經教育部列入認可名冊，且無大陸地區學歷採認辦法第八條不予採認之情形。

二、其入學資格、修業年限及修習課程，均與臺灣地區同級同類學校規定相當，並經各大學招生委員會審議後認定為相當臺灣地區同級同類學校修業年級。

持大陸地區專科以上學校畢（肄）業學歷，符合大陸地區學歷採認辦法規定者，得準用第四條第一項第一款至第三款、第二項及第三項第一款規定辦理。

持國外或香港、澳門學士學位，其畢業學校經教育部列入參考名冊或為當地國政府權責機關或專業評鑑團體所認可，且入學資格、修業年限及修習課程均與我國同級同類學校規定相當，並經大學校級或聯合招生委員會審議後認定為相當國內同級同類學校修業年級者，或持大陸地區學士學位，符合大陸地區學歷

採認辦法規定者，修習第四條第三項第二款之不同科目課程達二十學分以上，持有學分證明，得報考學士後學士班轉學考試，轉入二年級。

持前三項大陸地區專科以上學校畢（肄）業學歷報考者，其相關學歷證件及成績證明，應準用大陸地區學歷採認辦法第四條規定辦理。

持國外或香港、澳門相當於高級中等學校程度成績單、學歷（力）證件，及經當地政府教育主管機關證明得於當地報考大學之證明文件，並經大學校級或聯合招生委員會審議通過者，得以同等學力報考大學學士班（不包括二年制學士班）一年級新生入學考試。但大學得視其於國外或香港、澳門之修業情形，增加其畢業應修學分或延長其修業年限。

第 10 條 軍警校院學歷，依教育部核准比敘之規定辦理。

第 11 條 本標準所定年數起迄計算方式，除下列情形者外，自規定起算日，計算至報考當學年度註冊截止日為止：

- 一、離校或休學年數之計算：自歷年成績單、修業證明書、轉學證明書或休學證明書所載最後修滿學期之末日，起算至報考當學年度註冊截止日為止。
- 二、專業訓練及從事相關工作年數之計算：以專業訓練或相關工作之證明上所載開始日期，起算至報考當學年度註冊截止日為止。

第 12 條 本標準自發布日施行。

附錄四

新住民就讀大學辦法

109.12.07 臺教高(四)字第 1090167110B 號令發布

- 第一條 本辦法依大學法（以下簡稱本法）第二十五條第三項規定訂定之。
- 第二條 本辦法所稱新住民，指本法第二十五條第一項所定，依國籍法第四條第一項第一款至第三款規定，申請歸化許可者。
- 第三條 新住民以申請入學方式參加大學新生入學者，其入學各校之名額採外加方式辦理，不占教育部（以下簡稱本部）原核定各大學各院、所、系、科及學位學程之招生名額。
前項外加名額，以原核定各院、所、系、科及學位學程招生名額外加百分之二計算，其計算遇小數點時，採無條件進位法，取整數計算；訂有分項比序或同分參酌時，經比序或同分參酌至最後一項結果均相同者，增額錄取，不受百分之二限制，並報請本部備查。
- 第四條 新住民依前條規定註冊入學，以一次為限。
- 第五條 大學招收新住民學生，應擬訂公開招生規定報本部核定後，自行訂定招生簡章，詳列招生學系、修業年限、招生名額、申請資格、申請方式及其他相關規定。
- 第六條 新住民申請入學大學，除依招生規定辦理外，應於報名時同時檢附歸化國籍許可證書及其許可函副本，或其他足資證明符合本辦法第二條所定之相關證明文件。前項證明文件遺失或無法出示者，得由本人授權招生單位查證，如未能於學校註冊前繳驗者，取消入學資格。
- 第七條 新住民學生依本辦法規定註冊入學再轉學者，由各大學自行訂定相關規定，並納入招生規定報本部核定。
- 第八條 大學各招生單位放榜後，應將新住民報名、錄取及註冊人數報請本部備查。
- 第九條 依本辦法申請入學大學經查有偽造、假借、塗改等情事或資格不符者，應由學校依相關法令開除其學籍，並議處有關人員；如涉有偽造文書等違法行為，應依相關法令辦理。
- 第十條 本辦法自發布日施行。

附錄五

佛光大學學雜費收費標準（參考）

一、 學士班正常修業學生（112級學生一至四年學雜費收費標準）：

103學年度（含）以後入學之本國學士班學生，本校另依「佛光大學學士班新生入學助學金實施辦法」給予助學金，並於當年度註冊繳費單中直接扣除（學雜費實繳金額與102學年度入學者相同）。學士班新生入學助學金，係指以本校報經教育部核定學雜費標準數額扣除國立大學學雜費後之差額，使學士班學生之學雜費優於國立大學收費標準。詳細規定請參照本校「學士班新生入學助學金實施辦法」。

本校113學年度學雜費收費標準尚未定案，僅提供112學年度學士班學雜費收費標準作為參考。

學制別	系別	學費	雜費	電腦實習費	平安保險費	合計
<u>99學年度至102學年度入學學士班</u>	<u>產品與媒體設計學系</u>	<u>21,900</u>	<u>7,100</u>	<u>1,000</u>	<u>840</u>	<u>30,840</u>
103學年度(含) 後入學學士班		36,720	12,000	1,000	430	50,150

二、延修生收費標準

（一）延修生於延畢期間應繳交學生平安保險費。

（二）以修習學分數（含本系、非本系、學程等）核計學分費，每學分1,300元。每學期補修學分總數在9學分以下（含），應繳學分費，如修習課程為0學分或學分數不等於時數時，則依實際授課時數計算學分費。修習10學分以上（含）者，應繳交該系全額學雜費（不含電腦實習費）。

三、住宿費

（一）每學期住宿費收費標準：

棟別	二人房	三人房、四人房
雲來集	9,750元	8,250元
雲水軒	7,850元	6,750元
海淨樓	7,850元	6,750元
海雲樓	9,750元	8,250元
林美寮	9,750元	8,250元
蘭苑	10,750元	8,750元

（二）每學年住宿保證金每位2,000元。

四、學生保險費

- (一)具正式學籍學生（含延修及休學生）均得參加學生團體平安保險。如選擇不參加本保險者，需由本人（未滿二十歲者需由家長或監護人）簽署拒保切結書。
- (二)休學者，不退還學生平安保險費，欲退還須簽拒保切結書。退學者，學生平安保險費全額退之。

※獎學金辦法依本校學務處最新公告為準，請至網頁查詢：
佛光大學學務處→生活事務組→法令規章→獎助學金相關法規。

附錄六

佛光大學學士班佛光助學金實施辦法

109.11.10 109 學年度第 1 次學生事務會
110.01.09 109 學年度第 5 次行政會議修

- 第 1 條 佛光大學（以下簡稱本校）為減輕學生經濟負擔，使其安心地就讀本校學士班，特訂定「佛光大學學士班佛光助學金實施」。
- 第 2 條 本辦法所訂之學士班佛光助學金（以下簡稱本助學金）屬一般性助學金，係學校由自籌經費提撥一定金額，於學生註冊時逕予扣除其學雜費，減輕學生就學負擔。
- 第 3 條 本辦法適用對象為 103 學年度（含）後入學之學士班學生。如有下列情形之一者，不適用此辦法。
- 一、領取本校培育佛學菁英獎學金者。
 - 二、領取本校圍棋代表隊學生獎學金者。
 - 三、領取本校籃球隊學生助學金者。
 - 四、領取本校與美國西來大學 2+2 Program 實施及助學金者。
 - 五、外籍生以及陸生。
- 第 4 條 符合獎勵發放資格者，助學金之頒發由當年度的註冊繳費單中直接扣除。
- 第 5 條 領取本助學金者年限至多四年（8 學期），延畢即喪失申請資格不得受領。受獎學生自休學、退學或轉學之日起，不得繼續領取，且按學雜費淨額（本校報部學雜費數額扣除領取之助學金金額）依教育部規定退費比例退回學雜費。
- 第 6 條 符合本辦法申請條件者，同時符合教育部之各類學雜費減免及弱勢學生助學金條件者，應優先申請教育部補助款項。
- 前述具領取條件者，若補助後應繳金額高於國立大學收費標準時，其差額由本校補足之。
- 第 7 條 領取本助學金學生有下列情形之一者，於次學期起應停止本助學金之領取。
- 一、一學期內遭扣考處置達二科（含）以上。
 - 二、一學期內違反學生獎懲辦法受小過（含）以上或累計三支申誡（含）以上處分。
 - 三、當學期學習成績二分之一不及格者。
 - 四、轉學（系）、休學、退學或開除學籍者，其後重讀、復學或再行入學所就讀之當學期、年級已補助者，不得重複補助。
- 本校學生在停止核發助學金之當學期期間未再發生前述之情形者，應於次學期恢復本助學金申請資格。
- 第 8 條 本辦法自發布日實施。

附錄七

佛光大學 113 學年度產品與媒體設計學系單獨招生考試

放棄錄取資格聲明書

第一聯 錄取學系存查聯

姓名		身份證 字號		應試 號碼	
本人獲錄取貴校 <u>產品與媒體設計學系學士班一年級</u> 因故放棄錄取資格，特此聲明。					
此致					
佛光大學					
錄取生 簽名或蓋章		聯絡 電話		113 年____月____日	
家長(監護人) 簽名或蓋章		聯絡 電話		113 年____月____日	



第一聯 錄取生存查聯

佛光大學 113 學年度產品與媒體設計學系單獨招生考試

考生放棄錄取聲明書

本校接獲錄取生_____放棄錄取產品與媒體設計學系。

承辦人簽章：

錄取學系章戳：

113 年____月____日

※注意事項：

1. 錄取生如欲放棄錄取資格者，應填妥本聲明書並經父母或監護人簽名或蓋章後，於 113 年 8 月 30 日(五)前向本校產品與媒體設計學系聲明放棄。
2. 聲明放棄錄取資格手續完成後，不得以任何理由撤回，請考生及家長慎重考慮。
3. 請附回郵信封一個(黏貼回郵郵資)，並填妥收件人郵遞區號、地址、姓名，以憑回覆。

查核歸化國籍許可證 授權書

本人_____（以下稱甲方）報考佛光大學（以下稱乙方）111
學年度產品與媒體設計學系學士班單獨招生，本人同意乙方就本人所
提供之報名資料向內政部戶政司進行查核歸化國籍許可證。本人保證
所提供之資料皆為本人所有，資料正確無誤。若有冒用、假藉、變造
或提供不實資料，本人願接受乙方取消入學資格之處分，並願負相關
法律責任。

此 致

佛光大學

甲方：_____（簽章）

甲方身分證號或居留證號：_____

中 華 民 國 _____ 年 _____ 月 _____ 日

佛光大學 單獨招生 名額 18人

產品與媒體設計學系

報名日期	113年1月2日(二)至113年8月21日(三)		
考試日期	第一梯次:113年4月20日(六) 第二梯次:113年5月18日(六) 第三梯次:113年7月19日(五) 第四梯次:113年8月23日(五)		
考試科目	項目	評分項目內容說明	佔總成績比例
	資料審查	(一)自備 (二)個人有利審查資料(如:作品集、參賽得獎紀錄證明、在校期間優良表現、社團或各類活動參與證明、證照...等)。 (三)上述各項資料據實登錄,體力而為,無須刻意堆砌份量,以突顯個人特色,足以證明自身學習能力為主。	30%
	面試	(一)面試旨在評量學生: 1.擬考本系的原因、想法及個人專業。 2.自我表達能力。 3.邏輯及反應思考。 4.對考主進行瞭解及提問。 (二)面試評分項目:報考動機、個人專業、組織能力、思考能力。 (三)藉由面試瞭解考生報考動機及未來展望,本系希望錄取學習動機與意願強烈之考生。	70%
評分參酌順序	1.面試之資料審查		

113學年度大學新選擇
 學期、統測、落考外的另一種大學入學的選擇
免術科考試
 高中、高職學生,對設計有興趣的同學即可報名
學費全額最低
 全國CP值最高的設計系。
 30% 插班立學費只要2萬9千元。即可實現設計師的夢想!
 招生名額:18人
 報名截止:113/8/21(五)
 考試日期:113/4/20(六)
 113/5/18(六)
 113/7/19(五)
 113/8/23(五)



系館地址:宜蘭縣礁溪林尾路160號(宜基樓3樓) 聯絡專線:03-8971000分機25301 朱俊甫



P+M
 產品與媒體設計學系

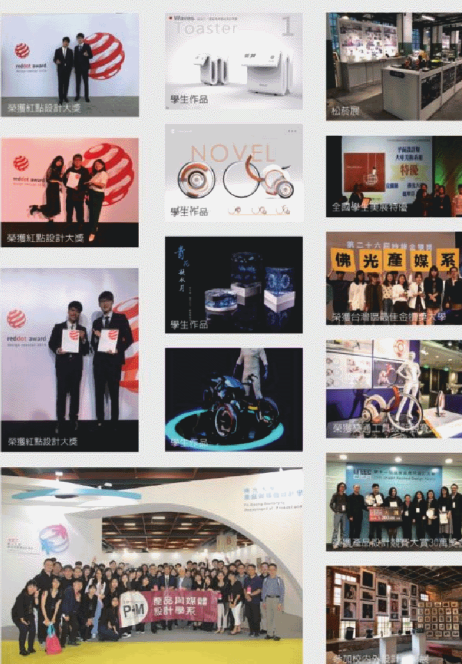

2024設計之星 就是你!

佛光大學產品與媒體設計學系 10大特色

- 01 在學甚麼呢?** 未來十年最搶手、跨域整合趨勢
 傳統預測未來10年設計師將成為最搶手的人才之一。我們致力培養領域整合的設計人才,整合人工智能技術成為教學的重要一環。本系透過多元課程招收學生,兼具「國際化」、「設計力」、「創新與商業力」和「商業實踐力」四大學校的設計專才,精專整合人工智能於教學,提供最新學習工具和技術,幫助學生快速理解設計原理、訓練創意發想,培養他們在設計領域的競爭優勢。透過結合人工智能技術和跨領域整合設計的教學,我們的學生將能更好應對未來設計領域的挑戰,具備設計技能、創造力、技術能力和跨學科思維,成為引領未來設計趨勢的專業人才。
- 02 未來出路呢?** 就業多元具彈性、進修管道最暢通
 就業機會多元且良好,有高級設計、文創商品、交通工具、視覺傳達、媒體製作、廣告設計、動畫設計、品牌整合設計等工作。可選擇國內外研究所(目前約有日本、英國、台灣、北歐、北美、澳洲、日本、台灣、香港、大陸)亦可直升本系碩士班(五年一貫獎學金5萬元)或大學時有同學年成績前15%,研究所每學期可領1,000元獎學金。如須繳納英文筆測同學從本系大學畢業即可申請免試升碩台藝大文創設計碩士班。
- 03 需要基礎嗎?** 小班教學研習制、從無到有漸進式
 就本系同學90%皆來自普通高中畢業,因此課程從基礎開始到專業課程的漸進式指導,專業課程採小班教學方式(1對1討論,聘請業界資深師同教學,業界名師共同指導。課程擁有專業課程與課外活動,包含期末展、校外展、畫展、工具展、畢業展、企業實習與參訪、競賽參與、設計講座、大師工作坊、設計工作坊、國際參訪等,讓同學多元學習成長。
- 04 招生情況呢?** 年年高招無缺額、百萬獎學金有保障
 本系已連續7年滿額錄取問題,畢業教師對於普通適,榮獲教育部教學卓越學校、佛光山全球百人獎學金支持與監督,教學品質有保障。
- 05 師資專業嗎?** 專業的資深士師、業界協同雙師制
 延聘國內外博士級教師、專任師範師資、設計師、交流訪問學者授課。師生交流密切,信譽卓著,採取專家級導師、班級導師雙導師制,定時實踐訪視、實習通知、點心學堂等,師生關係密切,關心同學與生活。
- 06 業界實習嗎?** 業界實習專業化、學用合一產業化
 課程中每「設計實務」必修課程,可以選修專業實習、競賽參與、產業參訪或專業計畫書撰寫等。(同學實習專業進修設計公司、TVBS媒體部、參與GDDK機房團隊設計、遠東電影影片製作、八大機房影片製作、片頭製作、傳真抓與監視與攝影設計、宜蘭市公共設計等...)
- 07 學費優惠嗎?** 獨立收費最佛心、獨立宿舍最用心
 本校秉持之社會用之社會之實惠理念,凡錄取本系新生不帶成績一律採取口試實錄制(學費全免),相較於他校四年的可省下20萬元(2.5萬/學期),為全國設計相關科系學費最低,主要以鼓勵意向同學的同學,家境清者另有補助方案。

- 08 出國機會多嗎?** 全球五校一體化、各校交換機會多
 (1) 2+2雙學位:語言達指定門檻可赴美國西來大學學2年,畢業可同時取得國內外雙文憑。
 (2) 自校交換機會:中(日)韓(美)澳等國其大學姊妹校及換學機會,只需付獨立學費,即可擁有全球名校交換學履歷。
 (3) 國際交換機會:全球佛光山系統大學五校一體,一校註冊五校服務,不定期舉辦國際工作營與交流活動,國際發展出清遠。
- 09 有獎學金嗎?** 鼓勵向學無煩惱、獎金豐盛語申請
 新生入學獎學金可領1萬元之條件:
 「社會組」學科能力測驗總分(國文+英文+數學+社會)40級分(含)以上者。
 「自然組」學科能力測驗總分(國文+英文+數學+自然)30級分(含)以上者。
 「四技二專」甄選入學及四技二專技職優質新生,統測成績總分(含)以上者。
 青發獎學金:各年級每學期成績優良前二名者,有書卷獎學金。
 儲蓄獎學金:設計競賽獎金創新高者已累積超過百萬元。
 寶鑽獎學金:獎學金紅點獎、國際學生大賞金獎、金鑽獎最佳大學、學生發展金獎第一、三類交通工具競賽金獎、奇想大賞金獎、麗廷金獎、青雲金獎等,第一梯次設計入選者一律全額第一等。
 其他獎學金:可至本校學務處網站查詢。
- 10 生活方便嗎?** 交通便利連四方、六星宿舍保入住
 從北101大樓到本校只要45分鐘車程,尚有高橋轉運站與交通(前部、南橋、台鐵、佛大校園) 宜蘭動好行等大眾交通多元便利,平時上課有校車接駁免騎機車。大一同學與遠道同學保證住宿(2人或4人配房分租六星級宿舍)。單、素食餐館皆可自由選擇。洗衣房、洗衣店、便利商店、書店、麵包店、百貨大藥房紀念品、小販攤販附贈、王爺豆腐攤、宜蘭漢市區溫泉景點只要15分鐘,生活機能便捷。

