

廣亞學校財團法人育達科技大學 函

地址：苗栗縣造橋鄉談文村學府路168號
聯絡人：王儷靜
電子信箱：dutomay@ydu.edu.tw
聯絡電話：037-651188#1301
傳真電話：037-652256

受文者：屏東縣立東港高級中學

發文日期：中華民國113年4月30日
發文字號：育亞(招生)字第1130003531號
速別：普通件
密等及解密條件或保密期限：
附件：簡章 (1131200344_1_113簡章.pdf)

主旨：檢送本校113學年度四技日間部身心障礙學生單獨招生訊息，敬請惠予協助公告周知，請查照。

說明：

- 一、本校113學年度四技日間部身心障礙學生單獨招生簡章如附件，歡迎鼓勵貴校符合資格學生報考。
- 二、報名日期：113年4月29日(星期一)起至113年5月10日(星期五)止。
- 三、面試日期：113年6月1日(星期六)。
- 四、招生名額、報考資格、報名手續及其他相關事項，請詳閱招生簡章，可於本校招生資訊網(<https://ppt.cc/fbGCfx>)下載。
- 五、聯絡電話：037-651188轉分機1301-1302招生處。

正本：全國高級中等學校

副本：本校招生處

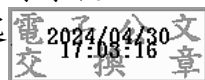

校長 吳菊

中華民國 113 年 3 月 6 日

本校 113 學年度招生委員會第 6 次委員會議通過



113 學年度四技日間部 身心障礙學生單獨招生 簡章

育達科技大學招生委員會 編印

校 址：36143 苗栗縣造橋鄉談文村學府路 168 號

網 址：<http://www.ydu.edu.tw>

考生服務電話：(037) 651-188 分機 1301 ~ 1303 招生事務中心

考生專線：(037) 651-088

傳 真：(037) 652-256



育達科大招生資訊網



育達科大招生諮詢

育達科技大學

113 學年度四技日間部身心障礙學生單獨招生 重要日程表



育達身障獨招網址

項目	日期	備註
簡章公告	113/04/08(一)	1.本校招生事務中心，提供免費索取簡章。 2.可至本校招生訊息網站下載簡章。 網址 http://entry.ydu.edu.tw
網路通訊報名時間	113/04/29(一)09:00 至 113/05/10(五)17:00 止	報名網址 http://entry.ydu.edu.tw
報名資料寄繳截止日 (郵戳為憑或現場繳件)	113/05/10(五)	填寫報名資料，並於報名期限內以掛號寄出(郵戳為憑)，或自行送件至本校招生事務中心。
寄發准考證	113/05/23(四)	符合報考資格但未收到准考證之考生，請於面試 30 分鐘前，憑身分證件至試務中心辦理准考證補發。
面試日期	113/06/01(六)	育達科技大學 苗栗縣造橋鄉談文村學府路 168 號
網路查詢成績	113/06/11(二)	考生得於 113/06/11(二)至本校網站 http://entry.ydu.edu.tw 進行成績查詢。
成績複查	113/06/12(三)12:00 前	傳真本校：037-652256；經電話確認後，將複查成績申請表以限時掛號寄出。
錄取公告	113/06/13(四)12:00	本校網站 http://entry.ydu.edu.tw
正取生報到截止日	113/06/25(二)	正取生報到後，若仍有缺額或遇有放棄錄取之缺額，通知備取生依序遞補。
放棄錄取資格截止日	113/06/26(三)前	

※本日程表之內容如有變動，以相關通知或本校網站公告為準，並請自行上網查看各項訊息。

目 錄

壹、報名資格	1
貳、修業年限	1
參、報名規定事項	1
肆、招生名額及成績計算方式	3
伍、面試日期及地點	3
陸、錄取方式	4
柒、成績通知	4
捌、成績複查	4
玖、錄取公告	4
拾、報到.....	5
拾壹、註冊入學	5
拾貳、注意事項	6
拾參、招生糾紛處理原則	6
附錄一、入學大學同等學力認定標準(摘錄).....	7
附錄二、身心障礙學生考試服務辦法	11
附錄三、網路通訊報名注意事項	13
附錄四、報名流程	14
附錄五、身心障礙學生權益與本校提供之資源	15
附表一、成績複查申請書	17
附表二、放棄錄取資格聲明書	18
附表三、四技日間部身心障礙學生單獨招生考生特殊需求表	19
本校位置及交通路線圖	20
前來本校交通參考路線	21

育達科技大學

113 學年度四技日間部身心障礙學生單獨招生簡章

壹、報名資格

考生必須同時符合下列二項條件，方可報考：

一、學歷(力)資格：

國內外公立或已立案之私立高級中等學校畢業或符合入學大學同等學力認定標準規定者(詳細報考資格請參閱附錄一)。

二、身分資格：選擇下列任一證明繳交即可。

(一)領有身心障礙證明(手冊)者，且在報名截止日前仍為有效期。

(二)經各級主管機關特殊教育學生鑑定及就學輔導會(以下簡稱鑑輔會)鑑定為身心障礙，且相關鑑定證明在報名截止日前仍為有效期。

貳、修業年限

四技：以四年為原則，但身心障礙生得延長修業四年(即四至八年)。

參、報名規定事項

一、報名方式：一律採取網路通訊報名。

考生上網(報名網址：<http://entry.ydu.edu.tw>)在報名表欄位輸入基本資料，以 A4 白紙印出報名資料，核對資料無誤後，於考生簽名欄內簽名，並黏貼半身脫帽相片，檢附各項應繳驗之相關證件，於報名期間內以掛號方式寄出(郵戳為憑，逾期不予受理)，或自行送件至本校招生事務中心(綜合大樓 1 樓 127 辦公室)。

收件地址：36143 苗栗縣造橋鄉談文村學府路 168 號

收件人：育達科技大學招生委員會

網路通訊報名注意事項詳見本簡章附錄三，報名流程詳見本簡章附錄四。

二、報名日期：

(一)報名系統開放時間：113 年 4 月 29 日(一)09:00 起至 5 月 10 日(五)17:00 截止。

(二)報名收件截止時間(以郵戳為憑或現場繳件)：113 年 5 月 10 日(五)17:00 前。

三、每位考生限報考一系，不得重複報名。

四、報名資料：【請依序備齊資料，以迴紋針固定於左上角，平放置入大型信封內】

項次	文件	說明
(一)	轉帳交易明細表	<p>1. 報名費新臺幣 300 元整</p> <p>網路報名成功後，請依據網路報名完成後顯示之繳款帳號（台新銀行，代碼 812），至全國金融機構自動櫃員機(ATM)轉帳繳交報名費（一組帳號限轉一名考生費用，繳費時請勿與他人共用）。</p> <p>※轉帳前請確認金融卡是否有非約定轉帳功能之限制，部分提款機轉帳功能有字數限制，如無法轉帳請選擇「繳費」項目，即可順利繳費。</p> <p>※繳費後請務必將轉帳交易明細表浮貼於報名表背面，以供查核。</p> <p>2. 考生繳交縣市政府所開具之<u>低收入戶</u>或<u>中低收入戶</u>證明文件（非清寒證明）影本，報名費全免。</p>
(二)	報名表	<p>1. 已登錄完成之網路列印報名表一份，核對輸入資料無誤後親筆簽名並貼妥照片。</p> <p>2. 身分證正、反面影本：黏貼於報名表。</p> <p>3. 學歷證明：</p> <p>(1) 繳驗畢業證書或同等學力資格證件影本，黏貼於報名表背面。</p> <p>(2) 尚未取得畢業證書者，請繳交蓋有 112 學年第二學期註冊章之學生證正、反面影本，於報到時繳驗畢業證書正本。</p> <p>4. 身分證明，選擇下列任一證明，黏貼於報名表背面：</p> <p>(1) <u>身心障礙證明（手冊）</u>正、反面影本。</p> <p>(2) <u>鑑輔會核發之證明</u>影本。</p> <p>【報名時請注意身心障礙手冊或鑑輔會證明是否已逾期，如果逾期請考生務必向所屬核發單位重新鑑定申請發證，以免因資格不符遭致退件。】</p>
(三)	書面審查資料	<p>1. 歷年在校成績單正本。</p> <p>2. 自傳親筆或電腦繕打 500 字以內，內容可包含入學前背景、報考動機、個人專業與專長、未來讀書計畫等。</p> <p>3. 相關證照影本。</p> <p>4. 其他有利審查文件之影本。</p>
<p>【註】上述證明文件影本於錄取生辦理報到時，需繳驗正本。</p>		

五、報名注意事項：

- (一)請備妥各項報名表件與資料，並請自行審查報名資格是否符合各項規定。
- (二)如因表件不齊、資格不符、逾期報名或報名費不足等因素而不符報名資格者，本校得原件退回，不受理其報名，其責任概由考生自行負責。所繳報名費扣除手續費 100 元（含郵資等費用）後，餘數退還。
- (三)一經完成報名手續後，不得以任何理由要求退費。無論錄取與否，報名資料

或書面資料概不退還，相關資料請自行影印留存。

- (四)考生報名表之電話號碼、通訊地址及電子郵件均應確認無誤，以免因無法聯絡或投遞而致影響權益。
- (五)持國外學歷報名者，錄取後須於入學前繳交：國外學校畢業證書影本及中譯本、國外學校歷年成績證明影本及中譯本（以上兩項需經我國駐外館處或當地國教育主管機關認證），出入境證明、接受查證同意書（註明社會安全號碼或學號）以供查驗。學力資格不符或不符教育部規定而錄取者，一經查明即撤銷其錄取資格。
- (六)役男可憑准考證向役政機關申請延期徵集入營，有效日期至學校註冊截止日。
- (七)現役軍人於 113 年 9 月 30 日前退伍或解除召集者，憑部隊出具之「退伍日期證明書」影本報名。志願役之國軍軍職人員，依「國軍軍職人員公餘進修實施規定」相關條文，由權責單位主官(管)核定，並出具進修同意書影本。
- (八)特種身分考生，不予加分優待。
- (九)填表時如有不明之處，可向本校招生事務中心（037-651188 分機 1301~1303）詢問。

肆、招生名額及成績計算方式

一、招生名額

學制	學院名稱	招生系別	招生名額	
四技日間部	科技創新學院	物聯網工程與應用學士學位學程	2	
		智慧機電工程與應用系	3	
	人文管理學院	幼兒保育系	2	
		社會工作系	2	
	休閒創意學院	觀光休閒管理系	2	
		餐旅經營系	3	
		時尚造型設計系	3	
	合計			17

※每位考生限報考一系，不得重複報名。

二、成績計算方式

總成績=書面資料審查成績*60%+面試成績*40%。

伍、面試日期及地點

- 一、面試日期：113 年 6 月 1 日(六)。
- 二、面試地點：36143 苗栗縣造橋鄉談文村學府路 168 號。
- 三、符合報名資格但未收到准考證之考生或遺失者，請於面試前三十分鐘憑身分證件至

招生事務中心辦理准考證補發。

四、參加面試者，應依規定攜帶准考證及身分證於指定時間、地點參加面試。

五、查詢電話：(037) 651-188 轉 1301~1303 招生事務中心

六、考生有特殊需求（如試場需求、試場提供服務或輔具、自備輔具等），請提供證明需求之文件（如診斷證明書、個別化教育計畫（個別化支持計畫）或輔導紀錄等）並填寫附表三，以作為審查考生應考服務事項之重要參考。有自備輔具者（如輪椅、拐杖等）請務必註明，以利試務作業。

陸、錄取方式

一、由本校招生委員會訂定最低錄取標準，達最低錄取標準者，依考生總成績高低順序與志願依序錄取為正取生至核定之招生名額為止，其餘列為備取生。

二、考生總成績未達招生委員會所訂最低錄取標準者，雖有名額亦不予錄取。

三、正取生放棄錄取資格之缺額，得由備取生依成績高低依序遞補至額滿為止。

四、未依規定參加面試者，不予錄取。

五、同分比序參酌方式依序按(1)面試成績(2)書面資料審查成績，若仍無法比序，則由招生委員會決定之。

柒、成績通知

一、本校將於 113 年 6 月 11 日(二) 10:00 於本校網站 <http://entry.ydu.edu.tw> 開放考生上網查詢成績。

二、本會得視實際作業情形，予以提前或延後公告，請隨時注意本校網站張貼之訊息。

三、本會服務電話：(037) 651188 分機 1301~1303 (招生事務中心)。

捌、成績複查

一、考生對成績有疑義時，應於 113 年 6 月 12 日(三)12:00 前將成績複查申請書傳真並以限時掛號寄達本會。

二、收件地址：36143 苗栗縣造橋鄉談文村學府路 168 號
育達科技大學招生委員會

三、傳真號碼：(037) 652-256

四、檢附資料：

1. 成績複查申請書(如附表一)。

2. 成績通知單正本。

3. 郵政匯票：本會酌收複查費每項新台幣 100 元。

(匯票收款人戶名請填：廣亞學校財團法人育達科技大學)。

4. 回郵信封一個(填妥姓名、郵遞區號、通訊地址、並貼足限時郵資)。

五、申請複查以一次為限；申請複查者僅可就成績核計提出複查，不得要求重閱、攝影或影印任何相關資料。

玖、錄取公告

一、本校將於 113 年 6 月 13 日(四)12:00 於本校網站 <http://entry.ydu.edu.tw> 開放錄取

名單查詢。

二、本會得視實際作業情形，予以提前或延緩公告，請注意本校網站張貼之訊息。

拾、報到

- 一、各系正取生應於 **113 年 6 月 25 日(二)17:00 前**以通訊或現場方式，依規定辦理報到手續。**逾期未報到者，視為放棄入學資格，事後不得以任何理由要求補報到，其缺額由備取生依序遞補。**
- 二、錄取生於報到時應繳交學歷(力)證書正本；應屆畢業生尚未取得證書者則須於規定切結期限內補繳學位(力)證書正本。應屆畢業生若因須參加當年暑修成績及格始可畢業，或學期成績尚未核算完畢，致暫時不能取得畢業證書者，可延後切結日期但須繳交原就讀學校證明文件，經本校審核同意後於切結書期限內補繳。**逾期未報到或未繳學歷(力)證書正本或逾切結日期仍未繳交學歷(力)證書正本者，均取消入學資格。學歷(力)證書正本於註冊入學後發還。**
- 三、錄取生若無就讀意願者，請填具放棄錄取資格聲明書(如附表二)，於 113 年 6 月 26 日(二)前檢附貼足限時掛號郵資之回郵信封寄至本校招生事務中心。
- 四、參加當年度技專校院及大學各種入學管道已獲錄取之考生，報考本項招生考試，重複錄取時，僅能擇一就讀，且須辦理放棄其錄取資格聲明。

拾壹、註冊入學

- 一、本校將於 113 年 7 月中旬以郵件寄發新生資料袋，錄取新生應依規定時間、地點完成註冊手續；逾期未完成註冊手續者，即以放棄入學論，並不得以任何理由要求補辦註冊手續。
- 二、錄取生如有報考資格不符或所繳證件有偽造、假借、塗改等情事，在錄取後未註冊前發覺者，取消其錄取資格；註冊入學後發覺者，即開除其學籍，且不發給任何有關學歷(力)證明。如在本校畢業後發覺者，除勒令繳銷其學位證書及撤銷學籍外，並公告取消其畢業資格。
- 三、經錄取之新生，有下列情形之一者，得檢具相關文件，於註冊截止前向本校申請保留入學資格：
 - (一)患重病且持有公立醫院證明，經醫師註明須長期休養且在學期前三分之一無法復原者。
 - (二)該年度聯合登記分發榜前(含放榜日)，已應徵服役者。
 - (三)其他特殊事故經學校核准者。

因病申請保留入學資格者，須檢具公立醫院證明。因特殊重大事故申請保留入學資格者，除檢附相關證明外，另須檢附家長或監護人同意書。已應徵服役者，須檢具兵役證明文件。

除上述情形外，不得申請保留入學資格。申請保留入學資格應依本校相關規定辦理。

拾貳、注意事項

- 一、凡經錄取者，生活起居須足以自理，於修業期間須遵守學校規定，並須與一般生一起上課。
- 二、如遇颱風等不可抗力之情事，以致無法如期舉行面試時，本校於考試前除於新聞媒體公告外，並於本校網頁公布延期舉行之相關事宜。
- 三、本招生委員會依個人資料保護法規定，取得並保管考生個人資料，在辦理招生事務之目的下，進行處理及利用。本會將善盡善良保管人之義務與責任，妥善保管考生個人資料，僅提供招生相關工作目的使用。凡報名本招生者，即表示同意授權本會，得將考生報名參加本招生所取得之個人及其相關成績資料，運用於本會招生事務使用，並同意本會提供其報名資料及成績予(一)考生本人、(二)受委託報名之集體報名單位或原高中職就讀學校、(三)辦理新生報到或入學資料建置之系所。
- 四、依本校「學生宿舍管理規則」第五條規定，大學部日間部新生應统一安排住宿，便於輔導適應大學生活。如家長同意不住宿或有其他特殊原因不方便住宿者，可提出免住宿申請。
- 五、本校各系設有證照畢業門檻和實習規定，需達到系上規定後，方得畢業。
- 六、幼兒保育系學生入學後，需修習幼兒園校外實習課程(教保專業課程)。若因故無法修習實習課程，經學校同意後可採替代方案取得學分。由於未進行實習，畢業時可取得畢業證書，但無法取得教保專業課程學分證明書，不具備幼兒園教保員資格。
- 七、歡迎考生及家長到本校瞭解環境，如需導覽可洽詢本校招生事務中心。
- 八、本簡章如有未盡事宜，悉依本校招生委員會決議處理。

拾參、招生糾紛處理原則

- 一、如對本甄試事宜有疑義或有違反性別平等原則之疑慮，考生申訴應於本校本次考試放榜之日起，一週內以掛號郵寄書面提出，以郵戳為憑，逾期不予受理。
- 二、考生申訴事項應以書面檢附相關證明文件提出，並應記載申訴人姓名、入學考試名稱、准考證號、報考系別、聯絡住址、聯絡電話、申訴之事實及理由、希望獲得之補救措施。
- 三、本校招生糾紛申訴處理小組收到考生申訴案件後，應於十五日內召開委員會議處理，負責評議，並得視需要邀請其他相關人員出席。
- 四、本校招生糾紛申訴處理小組會議之召開以不公開為原則，但得通知申訴人、原處分單位之代表及關係人到會說明。
- 五、申訴案件由本校招生糾紛申訴處理小組指派專人受理，並於收件後三十日內回覆。
- 六、評議書經校長核定後送達申訴人及原處分單位。
- 七、其他未盡事宜，以本校招生委員之決議為準。

附錄一、入學大學同等學力認定標準(摘錄)

教育部 111 年 01 月 25 日臺教高通字第11112200196A號令發布

(完整版網址：<https://law.moj.gov.tw/LawClass/LawAll.aspx?PCode=H0030032>)

第 1 條 本標準依大學法第二十三條第四項規定訂定之。

第 2 條 具下列資格之一者，得以同等學力報考大學學士班（不包括二年制學士班）一年級新生入學考試：

一、高級中等學校及進修學校肄業學生有下列情形之一：

（一）僅未修習規定修業年限最後一年，因故休學、退學或重讀二年以上，持有學校核發之歷年成績單，或附歷年成績單之修業證明書、轉學證明書或休學證明書。

（二）修滿規定修業年限最後一年之上學期，因故休學或退學一年以上，持有學校核發之歷年成績單，或附歷年成績單之修業證明書、轉學證明書或休學證明書。

（三）修滿規定年限後，因故未能畢業，持有學校核發之歷年成績單，或附歷年成績單之修業證明書、轉學證明書或休學證明書。

二、五年制專科學校及進修學校肄業學生有下列情形之一：

（一）修滿三年級下學期後，因故休學或退學一年以上，持有修業證明書、轉學證明書或休學證明書，並檢附歷年成績單。

（二）修讀四年級或五年級期間，因故休學或退學，或修滿規定年限，因故未能畢業，持有修業證明書、轉學證明書或休學證明書，並檢附歷年成績單。

三、依藝術教育法實施一貫制學制肄業學生，持有修業證明者，依其修業情形屬高級中等學校或五年制專科學校，準用前二款規定。

四、高級中等學校及職業進修（補習）學校或實用技能學程（班）三年級（延教班）結業，持有修（結）業證明書。

五、自學進修學力鑑定考試通過，持有普通型高級中等學校、技術型高級中等學校或專科學校畢業程度學力鑑定通過證書。

六、知識青年士兵學力鑑別考試及格，持有高中程度及格證明書。

七、國軍退除役官兵學力鑑別考試及格，持有高中程度及格證明書。

八、軍中隨營補習教育經考試及格，持有高中學力證明書。

九、下列國家考試及格，持有及格證書：

（一）公務人員高等考試、普通考試或一等、二等、三等、四等特種考試及格。

（二）專門職業及技術人員高等考試、普通考試或相當等級之特種考試及格。

十、持大陸高級中等學校肄業文憑，符合大陸地區學歷採認辦法規定，並有第一款所列情形之一。

十一、技能檢定合格，有下列資格之一，持有證書及證明文件：

（一）取得丙級技術士證或相當於丙級之單一級技術士證後，從事相關工作經驗五年以上。

（二）取得乙級技術士證或相當於乙級之單一級技術士證後，從事相關工作經驗二年以上。

(三) 取得甲級技術士證或相當於甲級之單一級技術士證。

十二、年滿二十二歲，且修習下列不同科目課程累計達四十學分以上，持有學分證明：

(一) 專科以上學校推廣教育學分班課程。

(二) 教育部認可之非正規教育課程。

(三) 空中大學選修生選修課程（不包括推廣教育課程）。

(四) 職業訓練機構開設經教育部認可之專科以上教育階段職業繼續教育學分課程。

(五) 專科以上學校職業繼續教育學分課程。

十三、年滿十八歲，且修習下列不同科目課程累計達一百五十學分以上，持有學分證明：

(一) 職業訓練機構開設經學校主管機關認可之高級中等教育階段職業繼續教育學分課程。

(二) 高級中等學校職業繼續教育學分課程。

十四、空中大學選修生，修畢四十學分以上（不包括推廣教育課程），成績及格，持有學分證明書。

十五、具有下列非學校型態實驗教育資格之一：

(一) 符合高級中等以下教育階段非學校型態實驗教育實施條例第三十條第二項規定。

(二) 參與高級中等教育階段非學校型態實驗教育一年六個月以上，且與就讀五年制專科學校合計三年以上。

第 3 條 具下列資格之一者，得以同等學力報考大學二年制學士班一年級新生入學考試：... (略)

第 4 條 具下列資格之一者，得以同等學力報考大學學士班（不包括二年制學士班）轉學考試，轉入二年級或三年級：... (略)

第 5 條 具下列資格之一者，得以同等學力報考大學碩士班一年級新生入學考試：... (略)

第 6 條 曾於大學校院擔任專業技術人員、於專科學校或高級中等學校擔任專業及技術教師，經大學校級或聯合招生委員會審議通過，得以同等學力報考第二條、第三條及前條所定新生入學考試。

第 7 條 大學經教育部核可後，就專業領域具卓越成就表現者，經校級或聯合招生委員會審議通過，得准其以同等學力報考第二條、第三條及第五條所定新生入學考試。

第 8 條 具下列資格之一者，得以同等學力報考大學博士班一年級新生入學考試：... (略)

第 9 條 持國外或香港、澳門高級中等學校學歷，符合大學辦理國外學歷採認辦法或香港澳門學歷檢覈及採認辦法規定者，得準用第二條第一款規定辦理。

畢業年級相當於國內高級中等學校二年級之國外或香港、澳門同級同類學校畢業生，得以同等學力報考大學學士班一年級新生入學考試。但大學應增加其畢業應修學分，或延長其修業年限。

畢業年級高於相當國內高級中等學校之國外或香港、澳門同級同類學校肄業生，修滿相當於國內高級中等學校修業年限以下年級者，得準用第二條第一款規定辦理。持國外或香港、澳門學士學位，符合大學辦理國外學歷採認辦法或香港澳門學歷檢

覈及採認辦法規定者，得準用前條第一項第三款及第四款規定辦理。

持國外或香港、澳門專科以上學校畢（肄）業學歷，其畢（肄）業學校經教育部列入參考名冊或為當地國政府權責機關或專業評鑑團體所認可，且入學資格、修業年限及修習課程均與我國同級同類學校規定相當，並經大學校級或聯合招生委員會審議後認定為相當國內同級同類學校修業年級者，得準用第二條第二款、第三條第一項第一款至第四款、第四條第一項第一款至第三款、第二項與第三項第一款、第五條第一款至第四款及前條第一項第一款與第二款規定辦理。

持前項香港、澳門學校副學士學位證書及歷年成績單，或高級文憑及歷年成績單，得以同等學力報考科技大學、技術學院二年制學士班一年級新生入學考試。

第五項、前項、第十項及第十二項所定國外或香港、澳門學歷（力）證件、成績單或相關證明文件，應經我國駐外機構，或行政院在香港、澳門設立或指定機構驗證。

臺灣地區與大陸地區人民關係條例中華民國八十一年九月十八日公布生效後，臺灣地區人民、經許可進入臺灣地區團聚、依親居留、長期居留或定居之大陸地區人民、外國人、香港或澳門居民，持大陸地區專科以上學校畢（肄）業學歷，且符合下列各款資格者，得準用第二條第二款、第三條第一項第一款至第四款、第五條第一款至第四款及前條第一項第一款與第二款規定辦理：

一、其畢（肄）業學校經教育部列入認可名冊，且無大陸地區學歷採認辦法第八條不予採認之情形。

二、其入學資格、修業年限及修習課程，均與臺灣地區同級同類學校規定相當，並經各大學招生委員會審議後認定為相當臺灣地區同級同類學校修業年級。

持大陸地區專科以上學校畢（肄）業學歷，符合大陸地區學歷採認辦法規定者，得準用第四條第一項第一款至第三款、第二項及第三項第一款規定辦理。

持國外或香港、澳門學士學位，其畢業學校經教育部列入參考名冊或為當地國政府權責機關或專業評鑑團體所認可，且入學資格、修業年限及修習課程均與我國同級同類學校規定相當，並經大學校級或聯合招生委員會審議後認定為相當國內同級同類學校修業年級者，或持大陸地區學士學位，符合大陸地區學歷採認辦法規定者，修習第四條第三項第二款之不同科目課程達二十學分以上，持有學分證明，得報考學士後學士班轉學考試，轉入二年級。

持前三項大陸地區專科以上學校畢（肄）業學歷報考者，其相關學歷證件及成績證明，應準用大陸地區學歷採認辦法第四條規定辦理。

持國外或香港、澳門相當於高級中等學校程度成績單、學歷（力）證件，及經當地政府教育主管機關證明得於當地報考大學之證明文件，並經大學校級或聯合招生委員會審議通過者，得以同等學力報考大學學士班（不包括二年制學士班）一年級新生入學考試。但大學得視其於國外或香港、澳門之修業情形，增加其畢業應修學分或延長其修業年限

第 10 條 軍警校院學歷，依教育部核准比敘之規定辦理。

第 11 條 本標準所定年數起迄計算方式，除下列情形者外，自規定起算日，計算至報考當學年度註冊截止日為止：

一、離校或休學年數之計算：自歷年成績單、修業證明書、轉學證明書或休學證

明書所載最後修滿學期之末日，起算至報考當學年度註冊截止日為止。

二、專業訓練及從事相關工作年數之計算：以專業訓練或相關工作之證明上所載開始日期，起算至報考當學年度註冊截止日為止。

第 12 條 本標準自發布日施行。

附錄二、身心障礙學生考試服務辦法

中華民國 112 年 10 月 31 日教育部臺教學(四)字第 1122805514A 號令發布

第一條 本辦法依特殊教育法第二十五條第二項規定訂定之。

第二條 各級學校及試務單位公開辦理各教育階段入學相關之各種考試，應依本辦法之規定提供身心障礙學生考試服務（以下簡稱考試服務）。

第三條 本辦法所稱身心障礙學生，指符合下列規定之一者：

- 一、經各級主管機關特殊教育學生鑑定及就學輔導會鑑定為身心障礙。
- 二、領有身心障礙證明。

第四條 考試服務之提供，應以達成該項考試目的為原則。各級學校及試務單位應依身心障礙考生（以下簡稱考生）障礙情形、程度及需求，提供考試服務。

前項考試服務，應由考生向各級學校及試務單位提出申請，經審查後通知考生審查結果及其理由，考生對審查結果不服得提出申訴。

各級學校及試務單位，應邀集身心障礙相關領域之學者專家、特殊教育相關專業人員及其他相關人員審查（議）前項申請案及申訴案；審議申訴案時，得視學生障礙情形增邀特殊教育相關家長團體參與，並得增邀考生本人、考生之法定代理人、實際照顧者或學校代表列席。

前三項考試服務內容、申請程序及應檢附之相關資料、審查方式及原則、審查結果通知及申訴程序等事項，應於簡章中載明。

第五條 考試服務應衡酌考生之考試科目特性、學習優勢管道及個別需求，提供適當之試場服務、輔具服務、試題（卷）調整服務、作答方式調整服務及其他合理調整之服務。

第六條 前條所定試場服務如下：

- 一、調整考試時間：包括提早入場或延長作答時間。
- 二、提供無障礙試場環境：包括無障礙環境、地面樓層或設有昇降設備之試場。
- 三、提供提醒服務：包括視覺或聽覺提醒、手語翻譯或板書注意事項說明。
- 四、提供特殊試場：包括單人、少數人或設有空調設備等試場。

專為身心障礙學生辦理之考試，於安排試場考生人數時，應考量考生所需之適當空間，一般試場考生人數不得超過三十人。考生對試場空間有特殊需求者，應另依第四條規定提出申請。

第七條 第五條所定輔具服務，包括提供擴視機、放大鏡、點字機、盲用算盤、盲用電腦及印表機、檯燈、特殊桌椅或其他相關輔具等服務。

前項輔具經各級學校及試務單位公布得由考生自備者，考生得申請使用自備輔具；自備輔具需託管者，應送各級學校及試務單位檢查及託管；自備輔具功能簡單無需託管者，於考試開始前經試務人員檢查後，始得使用。

第八條 第五條所定試題（卷）調整服務，包括調整試題與考生之適配性、題數或比例計分、提供放大試卷、點字試卷、電子試題、有聲試題、觸摸圖形試題、提供試卷並報讀等服務。

前項調整試題與考生之適配性，包括試題之信度、效度、鑑別度，及命題後因應試題與身心障礙情形明顯衝突時所需之調整。

第九條 第五條所定作答方式調整服務，包括提供電腦輸入法作答、盲用電腦作答、放大答案卡（卷）、電腦打字代騰、口語（錄音）作答及代騰答案卡等服務。

第十條 身心障礙學生參加校內學習評量，學校得準用本辦法提供各項考試服務，服務項目應載明於個別化教育計畫或個別化支持計畫，並得作為參與第二條所定入學考試申請考試服務之佐證資料。

第十一條 本辦法發布施行前，各項考試服務已納入簡章並公告者，依簡章規定辦理。

第十二條 本辦法自發佈日施行。

附錄三、網路通訊報名注意事項

- 一、網路報名系統開放時間：113 年 4 月 29 日(一) 09:00 起至 113 年 5 月 10 日(五)17:00 截止
- 二、報名網址：<http://entry.ydu.edu.tw>
- 三、在輸入報名資料時，若有任何需要造字的特殊文字或是因系統問題而導致無法輸入正確的報名資料，請先在該欄位預留空白，並於報名表列印後再自行以紅筆更正。
- 四、報名資料請務必詳細核對，確認無誤後再行傳送列印；一旦確認送出後即不能自行上線修改。若不慎輸入錯誤，請於列印網路報名表後以紅筆更正，並於更正處加蓋私章。輸入報名表各項資料時請謹慎小心，以免權益受損。
- 五、網路報名程序完成後，請依下列順序備齊資料，並以迴紋針固定於左上角，平放入大型信封：
 - (一)轉帳交易明細表。
 - (二)列印並簽名確認之報名表。
 - (三)書面審查資料。
 - (四)填妥收件資料的回郵信封。
- 六、報名資料若有不一致時，概以本校所收到最後書面報名資料為準。凡未於報名期間內(郵戳為憑)以掛號寄出，或未於報名期間內自行送件至本校招生事務中心者，視同未完成報名手續。

附錄四、報名流程

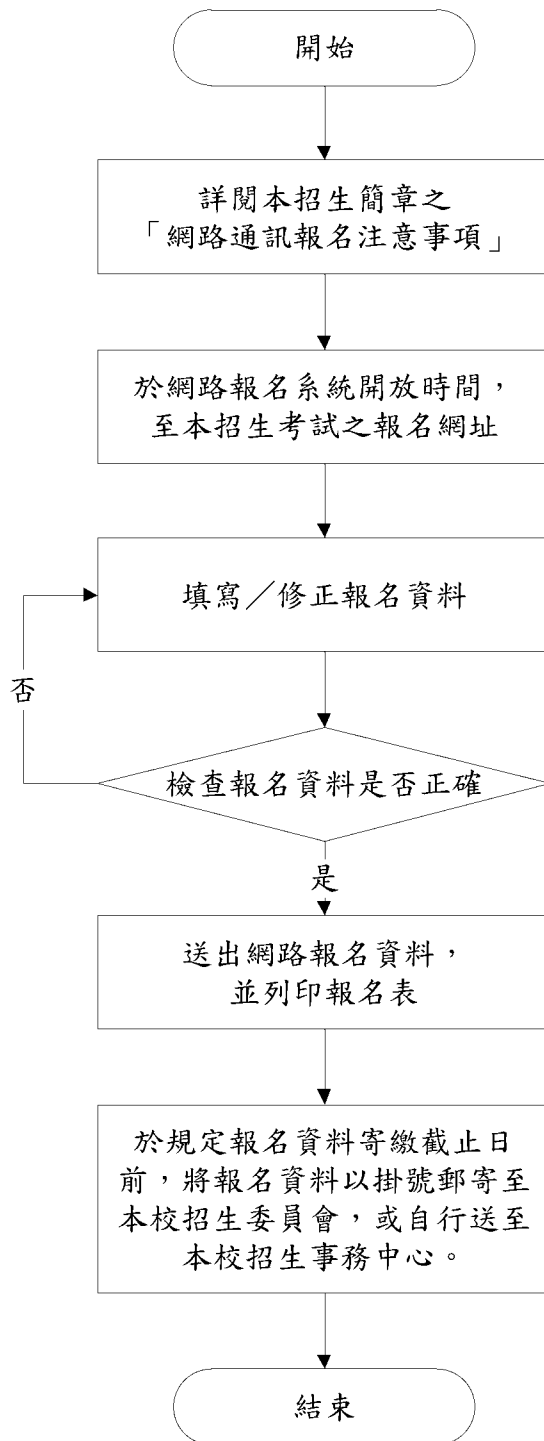

- ◆ 請詳細填寫報名資料。
- ◆ 報名資料送出後，系統將不再開放修改；若填寫錯誤或需造字，請於列印報名資料後，使用紅筆在需修改處修改，並於修改處加蓋私章。

附錄五、身心障礙學生權益與本校提供之資源

壹、各處室協助辦理內容：

一、教務處(037-651188分機1101-1105)

協助辦理身心障礙學生延長修業年限。

二、總務處(037-651188 分機3200-3203)

- 1.提供校園最少學習環境限制(各館樓均設有無障礙設施)。
- 2.身心障礙學生宿舍環境改善。

三、學生事務處

- 1.生活輔導暨衛生保健組(分機 2100~2104)：提供學雜費減免、獎助學金申請、提供醫療諮詢、就醫交通服務及身心障礙學生需求體育課程。
- 2.學生宿舍(分機2111~2112)：愛心房申請、保障學生住宿權益並關懷住宿狀況。
- 3.學生輔導與諮商中心(分機2600-2608)：提供生活適應、生涯規畫、人際關係等個別諮商或團體諮商輔導服務，並定期舉辦相關活動。
- 4.軍訓室：停車證申請。

貳、資源教室(專責單位)服務項目：

- 一、生活輔導：舉辦情感性、教育性活動並針對個別需求提供協助，資源教室輔導人員以電話、面談、生活接觸等方式和同學保持聯繫，進行關懷及生活輔導，並依學生個別差異及需要，予以個別或團體輔導。
- 二、課業輔導：依據學生需求，請學校老師或各科有所專長之同學協助指導課業。另，聘請各科具專長同學協助身心障礙學生課業之學習(學習輔導計劃-協助同學計畫)。
- 三、召開會議：每學期依照學生意願，評估個別學習狀況及特殊考試需求，協助舉辦個別化支持服務計畫(ISP)會議，邀請授課教師、家長或學生參與會議，討論上課學習內容。
- 四、心理輔導：個別晤談，辦理成長團體等活動。
- 五、職業輔導：安排身心障礙學生職業能力評估和求職技巧訓練，以利順利進入勞動市場。透過辦理相關活動，如講座、工作坊及模擬面試強化學生自信和正確的職場態度，指引他們發掘合適的職業道路，期盼畢業後順利轉銜至職場工作。
- 六、設備使用：提供電腦、印表機、資源教室設備使用服務，另有書籍借閱以及學習輔具申請服務。
- 七、訊息發佈：利用期初與期末聚會，建立學生與老師們的溝通平台，提供校內外活動、工讀資訊以及獎學金等訊息。
- 八、宣導活動：辦理生命教育活動、入班宣導或是邀請專家學者分享特殊教育經驗，創造友善校園環境。

參、資源教室位址與聯繫方式：

資源教室隸屬於學生輔導與諮商中心，辦公室位於活動中心(健康中心)旁，服務時間為每週一至週五的上午八點二十分至晚上九點三十分，目前共有六位輔導員。

身心障礙新生入學前，資源教室會舉辦新生座談會，邀請學生及家長共同參與，除了提供學校資源教室資源，另一方面也會帶領學生認識校園環境並且提供各處室聯繫方

式，以協助學生進入大學階段能夠盡早適應，有需求時可尋求適當服務。若有其他疑問，歡迎來電洽詢，校內分機2600、2611。

附表一、成績複查申請書

育達科技大學 113 學年度四技日間部身心障礙學生單獨招生
成績複查申請書

申請考生姓名			
准考證號碼		報考系別	系
申請複查項目： (請直接勾選)		*複查後得分	
<input type="checkbox"/> 書面審查成績		*書面審查成績	
<input type="checkbox"/> 面試成績		*面試成績	
申請日期		申請人簽名	*複查回覆事項
注意事項： 1.申請複查須： (1)檢附原成績通知單正本 (2)複查費每項 100 元，請購買郵局匯票(匯票收款人戶名請填：育達科技大學) (3)附回郵信封一個，並自行貼妥郵票且填妥收件人之姓名及地址以限時掛號函寄： 36143 苗栗縣造橋鄉談文村學府路 168 號 招生事務中心收 2.一律以通訊方式辦理並須於 113 年 6 月 12 日(三)12:00 前(郵戳為憑)提出申請，逾期不予受理。 3.考生申請複查不得要求重閱、攝影、抄寫或影印任何相關資料。 4.黑色粗體框內*欄請勿填寫。		回覆日期： 年 月 日	

(請沿此線剪下本校地址，並黏貼於複查成績標準信封上) 務必以「限時掛號」郵寄

.....

36143 苗栗縣造橋鄉談文村學府路 168 號 育達科技大學 招生委員會 收	准考證號碼
---	-------

附表二、放棄錄取資格聲明書

育達科技大學 113 學年度四技日間部身心障礙學生單獨招生
放棄錄取資格聲明書

本人自願放棄錄取貴校 113 學年度四技日間部身心障礙學生單獨招生考試

_____系就讀資格，絕無異議，特此聲明。

自願放棄錄取原因：

正取上其他學校，校系組名稱：_____

備取上其他學校，校系組名稱：_____

暫時放棄繼續升學

其他：_____

此 致

育達科技大學

考 生： (簽章)

准考證號碼：

身分證字號：

監護人姓名： (簽章)

中華民國 年 月 日

附表三、四技日間部身心障礙學生單獨招生考生特殊需求表

113學年度四技日間部身心障礙學生單獨招生考生特殊需求表

以下表格資料請填寫完整，但表內有*欄位由本校填寫，考生不須填寫。

* 准考證號碼：	
考生基本資料	姓名： _____ 身分證字號： _____
	聯絡電話：(日) _____ (夜) _____ (手機) _____
	緊急連絡人： _____ 電話： _____
	身心障礙類別/狀況： <input type="checkbox"/> 肢障(<input type="checkbox"/> 上肢 <input type="checkbox"/> 下肢) <input type="checkbox"/> 視障 <input type="checkbox"/> 其他_____
	級別： <input type="checkbox"/> 重度 <input type="checkbox"/> 中度 <input type="checkbox"/> 輕度
	障礙狀況描述：
檢附證明文件	<input type="checkbox"/> 身心障礙證明(手冊)影本 <input type="checkbox"/> 診斷證明書 <input type="checkbox"/> 個別化教育計畫(個別化支持計畫) <input type="checkbox"/> 輔導紀錄 <input type="checkbox"/> 其他
考生應考申請之服務項目	<input type="checkbox"/> 輪椅 <input type="checkbox"/> 拐杖 <input type="checkbox"/> 其他(請說明)：
提早入場	<input type="checkbox"/> 需要(考試前五分鐘提早入場) <input type="checkbox"/> 不需要
坐輪椅應試	<input type="checkbox"/> 需要(試場安排在有電梯之試場)
其他特殊需求	<input type="checkbox"/> 其他(請說明)：

- 1.身心障礙考生申請應考服務特殊需求者，應於報名時提出申請，並填寫本申請表和檢附相關證明資料，報名時未提出申請或檢附相關資料者，視同無需求。
- 2.雖為身心障礙考生，但不需提供特殊協助，則不用提出申請及填寫本表。
- 3.若有問題洽詢電話：(037) 651188 分機 1301。

考生親自簽名： _____ (無法親自簽名者由其監護人代簽並註明原因)

本校位置及交通路線圖



前來本校交通參考路線

壹、搭乘高鐵者

請搭至高鐵苗栗站後，轉搭乘苗栗客運(5807A 後龍—新竹線)直達校區或搭乘高鐵快捷公車(101A 高鐵苗栗站—竹南科學園區線)於育達科技大學站下車步行入校。

貳、搭乘火車者

1. (南下) 請搭至竹南火車站，於火車站東站轉搭乘苗栗客運(5811 竹南—後龍線)直達校區或搭乘高鐵快捷公車(101A 竹南科學園區—高鐵苗栗站線)於育達科技大學站下車步行入校。
2. (海線北上) 搭至後龍火車站，於火車站前搭乘苗栗客運(5807、5807A 後龍—新竹線或5811 後龍—竹南線)直達校區。
3. (山線北上) 請搭至豐富火車站，步行至高鐵苗栗站後，再轉搭苗栗客運(5807A 後龍—新竹線)直達校區或搭乘高鐵快捷公車(101A 高鐵苗栗站—竹南科學園區線)於育達科技大學站下車步行入校。

參、搭乘客運者

1. 台中海線至本校：請至苑裡火車站搭乘苗栗客運(5808 苑裡—高鐵苗栗站線)至高鐵苗栗站後，再轉搭苗栗客運(5807A 後龍—新竹線)直達校區或搭乘高鐵快捷公車(101A 高鐵苗栗站—竹南科學園區線)於育達科技大學站下車步行入校。
 2. 新竹至本校：請於新竹火車站搭乘苗栗客運(5807、5807A 新竹—後龍)直達校區。
 3. 竹南火車站：請於火車站東站搭乘苗栗客運(5811 竹南—後龍線)直達校區或搭乘高鐵快捷公車(101A 竹南科學園區—高鐵苗栗站線)於育達科技大學站下車步行入校。
 4. 豐富火車站：步行至高鐵苗栗站後，再轉搭苗栗客運(5807A 後龍—新竹線)直達校區或搭乘高鐵快捷公車(101A 高鐵苗栗站—竹南科學園區線)於育達科技大學站下車步行入校。
- 高鐵快捷公車(101) 部分班次會直達育達校區，相關時刻表可上金牌客運網站查詢。**

肆、自行開車者

1. 經北二高者

(南下) 請於 119 公里處下竹南交流道左轉台 1 線往造橋方向，行駛至約 1.3 公里處右轉明勝路行經五福大橋底左轉苗 9 線，接省道台 1 線右轉南下至 102.8 公里處即達。

(北上) 請於 125 公里處下大山交流道出口右轉往造橋方向，接省道台 1 線左轉北上往頭份方向至 102.8 公里處即達。

2. 經中山高者

(南下) 中山高速公路→下頭份交流道→至中華路左轉→沿右側自強路(台 1 線)→至永貞路左轉(台 13 線)→經尖山大橋(台 1 線)→往後龍、通霄方向(台 1 線)→到達本校(台 1 線 102.8 公里處右轉)。

(北上) 中山高速公路→下頭屋交流道右轉接台 13 線後直行→再右轉接台 72 線東西向快速道路西行往後龍方向至新港交流道右轉接高鐵路後直行→右轉台 1 線北上至 102.8 公里處直達本校。

3. 經西部濱海公路

行駛省道台 61 線西部濱海公路者，請於 93 公里處造橋交流道出口往造橋方向行駛轉行經五福大橋左轉接省道台 1 線右轉至 102.8 公里處即達。