

教育部國民及學前教育署 函

地址：413415 臺中市霧峰區中正路738之4
號

承辦人：林庭儀

電話：04-37061209

電子信箱：e-2530@mail.kl2ea.gov.tw

受文者：屏東縣立東港高級中學

發文日期：中華民國114年1月6日

發文字號：臺教國署高字第1145400036號

速別：普通件

密等及解密條件或保密期限：

附件：如說明五 (A09030000E_1145400036_senddoc1_1_Attach1.pdf、
A09030000E_1145400036_senddoc1_1_Attach2.pdf)

主旨：本署建置之「I want to Test My English英語自主檢測系統」（以下簡稱英檢系統）正式啟用一案，請貴校師生善加使用，詳如說明，請查照。

說明：

- 一、為提升學生英語能力，本署委託國立臺灣師範大學及國立臺灣大學共同建置旨揭英檢系統，該系統係參考十二年國教課綱及歐洲共同語言參考標準（CEFR）開發之免費英檢系統，高級中等以下學生可以利用手邊的網路及平板或電腦，進行英語檢測。
- 二、有關英檢系統內容，說明如下：
 - (一)網址：<https://www.testmyenglish.edu.tw/>。
 - (二)測驗級別及受測年級：Pre A1（國小5年級）、A1（國中1年級）、A2（國中3年級）與B1（高中3年級）等4種級別。
 - (三)檢測項目：字彙、聽力、閱讀、口說、寫作等5項。
 - (四)2階段檢測：113年10月至114年1月開放第1次檢測，通過



者可於英檢系統下載通過證書；未通過或具其他原因未完成者，可於114年2月至5月進行第2次檢測。

- 三、英檢系統運用AI技術，於檢測後立即提供學生測驗結果、能力表現分析及相對應的免費英語學習資源（如酷英網CoolEnglish），促使學生進行自主學習；另教師能根據學生測驗結果，調整教學內容和方法，並善用其他網路學習資源，進一步提升教學效果。
- 四、有關英檢系統操作相關問題，請洽詢本署委辦學校（國立臺灣師範大學），客服電話：02-23633801、02-23633803；電子郵件：testmyenglish@ntnueng.tw。
- 五、檢附英檢系統之教師及學生使用手冊各1份；或逕至英檢系統之常見問題專區自行下載使用手冊。

正本：全國高級中等學校

副本：各直轄市政府教育局及各縣市政府(含附件)、國立臺灣師範大學陳教授浩然

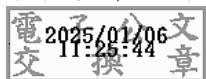

依分層負責規定授權單位主管決行



教育部國民及學前教育署

K-12 Education Administration, Ministry of Education



英語自主檢測系統 學生使用手冊

[如何登入系統](#)

[如何預約測驗](#)

[如何查詢成績](#)

[如何加入班級](#)

[測驗設備需求](#)

如何登入英語自主檢測系統？

本系統提供持有教育雲端帳號或縣市帳號的中小學生進行登入使用。若不知道或無法使用自己的教育雲端帳號密碼，請詢問老師或學校負責管理教育雲端帳號的人員。



The screenshot shows the login interface for the 'Test My English' system. At the top, there is a blue header with a globe icon. Below the header, the text reads: '以教育雲端帳號登入 使用 Test My English 英語自主檢測系統 所提供的服務'. There are two input fields: the first is for the account ID, with a person icon on the left and '@mail.edu.tw' on the right; the second is for the password, with a lock icon on the left and an eye icon on the right to toggle visibility.



若有其他無法登入的問題，請聯繫
教育體系單一簽入服務維運辦公室

 客服專線：04-22220507

 email: oidcservice@mail.edu.tw

填寫常用電子郵件信箱

登入後請輸入常用電子郵件信箱，以便後續接收本系統的通知。

- 也可以至「帳號設定」填寫或更改。

常用電子郵件信箱

為了方便您後續接收本系統的預約測驗通知，請新增您的常用信箱，後續如需修改，可至「帳號設定」頁面編輯。

- 使用教育雲端電子郵件信箱
- 新增常用電子郵件信箱

請輸入常用電子郵件信箱

確定

帳號設定

基本資訊

教育雲端電子郵件信箱：

真實姓名：

常用電子郵件信箱：

請輸入常用電子郵件信箱

完成

注意事項

- 若同學在暑假結束後會升上新的年級(小學四、五與六年級、國中一與二年級、國中三年級與高中一年級、高中二與三年級)，需在開學後登入才會更新基本資料。
- 為確保同學的使用體驗，請使用桌機、筆電、平板操作本系統，**勿使用手機**。

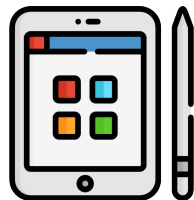

使用流程



如何預約測驗？

1. 登入系統後，至網頁右上方姓名處，點選「預約測驗」，或點擊姓名旁邊的「開始測驗」進入測驗入口頁面，再點擊「編輯預約」進入預約系統。

到下一個頁面再點擊

編輯預約

開始測驗

王小明 ▾

預約測驗

測驗進度

領域成績單

總體成績單

通過證書

選時段

2. 進入預約系統後會看到一個月曆，每日檢測時段分為早、中、晚三個時段。

可預約時段剩餘：3

2023年10月 2023/10/26

一	二	三	四	五	六	日
						1
2	3	4	5	6	7	8
9	10	11	12	13	14	15
16	17	18	19	20	21	22
23	24	25	26	27	28	29
30	31					

早上 6:00-10:59 → 已額滿/不可選擇

中午 11:00-15:59 ✓ → 尚未額滿/已選擇

晚上 16:00-21:00 → 尚未額滿/可選擇

白底灰字：不可選擇 / 綠底白字：已選擇 / 白底黑字：可選擇

確定預約

3. 點擊一個可預約的時段，再點選「確定預約」，系統會跳出視窗詢問「請確定是否預約以下時段」，按下「確定」後即可完成該時段的預約。若按下「取消」則直接返回預約系統。

確定預約

請確定是否預約以下時段：

2023/10/25
中午 11:00-15:59

2023/10/26
中午 11:00-15:59

取消

確定

預約時段限制

各級別均有預約時段的數量限制，以 Pre A1 級別為例，當你已經預約 5 個時段，就無法再預約了。若此時想要變更預約時段，必須先取消預約一個時段，才能新增預約一個時段。

年級	級別	可預約時段
小四、小五、小六	Pre A1	5
國一、國二	A1	5
國三、高一	A2	7
高二、高三	B1	9

如何取消預約？

在預約測驗的頁面下方，會顯示所有已預約的測驗時段，點選垃圾桶圖示系統會跳出視窗詢問「請確定是否刪除該時段」，按下「確定」後即可取消該時段的預約。若按下「取消」則直接返回預約系統。



您已預約的測驗時段：

2023/10/31
中午 11:00-15:59

2023/11/01
早上 6:00-10:59

2023/11/01
中午 11:00-15:59

2023/11/02
中午 11:00-15:59



2023/11/03
晚上 16:00-21:00



確定預約

預約完成

4. 系統將自動寄出你預約的時段至你的教育雲端電子郵件信箱與常用電子信箱。

- 要先至「帳號設定」填寫常用電子郵件信箱才能收到信喔！也可以直接填教育雲端電子郵件信箱。

測驗說明

測驗級別：PreA1

測驗期間：2023/10/30 - 2023/11/03

測驗時段：可預約5個時段

您已預約的測驗時段：

2023/10/31
中午 11:00-15:59

2023/11/01
早上 6:00-10:59

2023/11/01
中午 11:00-15:59

2023/11/02
中午 11:00-15:59

2023/11/03
晚上 16:00-21:00

若沒有使用電子信箱的習慣，可以點擊「下載預約紀錄」，將預約的時段下載至電腦或平板，方便隨時查看，避免忘記檢測！

下載預約紀錄

編輯預約

注意事項

- 為避免同學在深夜進行檢測，**每日開放預約的時間為 06:00-21:00**。預約時請確認已在裝置上設定正確的日期和時間。
- 每日檢測時段分為早 (06:00-10:59) 中 (11:00-15:59) 晚 (16:00-21:00) 三個時段，同學可於一個檢測時段內完成多項測驗。
- 只要當下的檢測時段沒有預約額滿，同學就能即時預約、即時檢測。
- 只要於預約的時段內進入測驗，即使結束作答的時間將超過預約的時段，同學仍可做完測驗。以 A2 字彙測驗 (作答時間 30 分鐘) 為例，假設同學預約了晚上 (16:00-21:00) 的時段，只要同學於 20:59 前進入測驗仍可做完該項測驗的檢測，不必擔心結束作答的時間將超過 21:00。

注意事項

- 本系統僅開放 Pre A1 (小四、小五、小六)、A1 (國一、國二)、A2 (國三、高一)、B1 (高二、高三) 的測驗。若同學並非檢測年級的學生，或目前非測驗期間，請先至[酷英](#)練習。

級別	年級	第一次檢測	第二次檢測 (第一次檢測未通過者)
Pre A1	小四至小六	10月 ~ 1月	2月 ~ 5月
A1	國一至國二	10月 ~ 1月	2月 ~ 5月
A2	國三至高一	10月 ~ 1月	2月 ~ 5月
B1	高二至高三	10月 ~ 1月	2月 ~ 5月

注意事項

- 作答時若按「**重新整理**」或「**上一頁**」，都會導致試卷關閉並重啟，同學會需要從頭開始作答。請參考每卷作答時間，確認有足夠時間完成一份試卷，再進入測驗。



試題需要一次從頭做完
是為了模擬正式英檢的
情境喔！

如何查詢成績-領域成績單

1. 登入系統後，至網頁右上方姓名處，點選「領域成績單」。

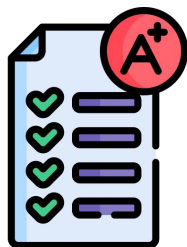

開始測驗

王小明

預約測驗

測驗進度

領域成績單

總體成績單

通過證書

我的班級

帳號設定

登出

領域成績單

2. 在「領域成績單」頁面，可以點選各領域 查看成績。

領域成績單

字彙聽力口說閱讀寫作

試卷	成績	作答時間	
PreA1 試卷1	100	2023/10/06 11:19	詳細分析 ➔

點選即可查看能力指標 (達成率與評語)、例題詳解、推薦課程

詳細分析-能力指標

3. 點選「詳細分析」，可以 查看能力指標(達成率與評語)。

能力指標

1. 在圖片或手勢的幫助下，理解簡短的問題和敘述



100%

評語：你可以在圖片輔助下，理解簡單句子。

例題詳解

推薦課程

2. 聽懂日常生活中常使用的單字



100%

評語：你已能理解多數Pre A1程度的生活常見單字。

例題詳解

推薦課程

詳細分析-例題詳解、推薦課程

4. 在每個「能力指標」下方，可再點選「例題詳解」和「推薦課程」。

例題：

正確答案為C

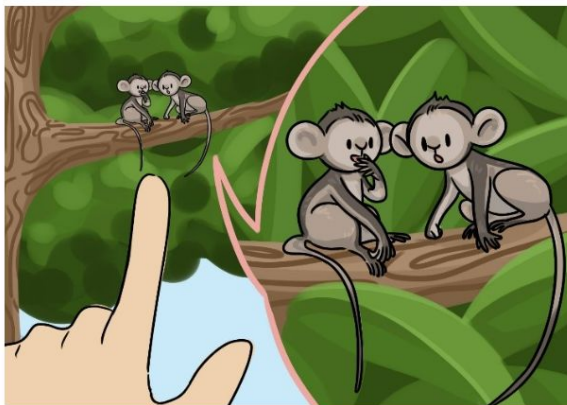

[看圖選句]

題目音檔

- A. Look! That cat is so fat.
- B. Look! Those bear are black and white.
- C. Look! Those monkeys are so cute.

此能力指標評量學生是否能在圖像輔助下，理解句子、對話的內容。

從圖中手勢和“Look!”的指示，可理解說話者要別人看向他指的地方，圖中的手所指的地方有兩隻猴子，因此要選“Those monkeys”的選項。

推薦課程

課程名稱：(康) Hello Kids BOOK 1 Lesson 3: 聽力 - Open It, Tom

課程網址：<https://www.coolenglish.edu.tw/mod/page/view.php?id=7615>

聽力 - Open It, Tom



口說測驗另有發音分析報告

紅字:發音不太正確喔, 再去多多練習吧!

橘字:唸得很棒了, 有些音可能不太正確, 再試一次會更好喔!

黑字:哇! 你簡直是口說大師, 繼續往下進攻吧!

第一大題 (1分/題)		總分: 5.4
1.	weak	0.5
2.	stop	0
3.	fall	0
4.	spring	0
5.	weather	1

如何查詢成績-總體成績單

1. 登入系統後，至網頁右上方姓名處，點選「總體成績單」。

為何領域成績單和總體成績單上的成績顯示不同？

領域成績單僅顯示「最新成績」，而總體成績單則顯示兩次檢測中的「最高成績」，若學生參加兩次檢測，則可能會有兩份成績單成績顯示不同的情況發生。



開始測驗

王小明 ▾

預約測驗

測驗進度

領域成績單

總體成績單

通過證書

我的班級

帳號設定

登出

總體成績單

2. 在「總體成績單」頁面，可以看到各領域的成績。



通過證書

1. 登入系統後，至網頁右上方姓名處，
點選「通過證書」。

- 各領域測驗分數達 70 分才會有通過證書喔！
未通過者可以再預約第二次檢測。

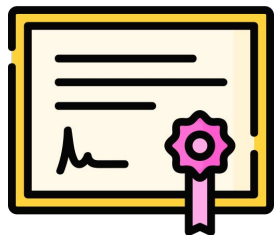

本檢測目的在於讓學生自主檢測英文能力，
在英語學習上挑戰自我。
通過證書僅為肯定學生的學習成果，不作為
其他認證用途使用。

開始測驗

王小明 ▾

預約測驗

測驗進度

領域成績單

總體成績單

通過證書

我的班級

帳號設定

登出

通過證書

2. 選擇級別和領域後即可 查看證書。

點選「下載」即可下載證書

請選擇級別 請選擇領域



英檢平臺通過證書
Certificate of Achievement

陳酷英

耶！恭喜你通過 Pre A1 級別的閱讀測驗，表現優異。希望你再朝下一個階段精進自己，英語變得超級棒噠！



如何加入老師的班級？

1. 登入系統後，至網頁右上方姓名處，點選「我的班級」。



開始測驗

王小明



預約測驗

測驗進度

領域成績單

總體成績單

通過證書

我的班級

帳號設定

登出

如何加入老師的班級？

2. 在「加入班級」下方的欄位輸入班級代碼或班級名稱。

我的班級

加入班級
請輸入班級代碼或班級名稱

我參與的班級 ← 已加入的班級會顯示在這裡

班級代碼	班級名稱	班級導師	退出班級
31	五年E班	陳老師	退出

測驗設備需求說明

1. 我該使用什麼設備和瀏覽器？

- 英語自主檢測系統的測驗，可使用桌上型、筆記型電腦作答，亦可使用平板電腦。
- 為保護學生視力，並使測驗能清楚呈現，請勿使用手機作答。

2. 為了給你最好的測驗品質，請參考下列設備推薦使用的瀏覽器。

- 桌上型電腦、筆記型電腦：推薦使用Chrome瀏覽器
- 平板電腦(安卓Android系統)：推薦使用Chrome瀏覽器
- 平板電腦(IOS系統)：推薦使用Safari瀏覽器。
- 如果網站彈出「不支援此裝置」的提示，代表你使用的硬體設備畫面不夠大或解析度不夠，請更換裝置。

測驗設備需求說明

3. 有些測驗需要耳機和麥克風？

- 四個級別的聽力測驗，以及Pre A1、A1級別的字彙測驗，會需要使用耳機或其他的播音設備。
- 四個級別的口說測驗皆須使用麥克風或其他收音設備。
- 若你的設備在進行口說測驗時無法順利錄音，請參考網站常見問題-口說作答說明：[做口說測驗時，無法錄音怎麼辦？](#)



聯絡我們



客服信箱: testmyenglish@ntnueng.tw



客服專線: (02)2363-3801、(02)2363-3803



服務時間:週一至週五 09:00-12:00、14:00-17:00

例假日與國定假日不開放

Test My English 粉絲專頁



歡迎追蹤！才不會錯過最新消息和活動資訊喔~



Test My English



test_my_english





教育部國民及學前教育署

K-12 Education Administration, Ministry of Education



英語自主檢測系統
教師使用手冊

[如何登入系統](#)

[如何建立班級](#)

[如何查看成績](#)

如何登入英語自主檢測系統？

本系統提供持有教育雲端帳號或縣市帳號的教師與學生進行登入使用。若不知道或無法使用自己的教育雲端帳號或密碼，請詢問學校負責管理教育雲端帳號的人員。



The screenshot shows the login interface for the Test My English system. At the top, there is a blue header with a globe icon. Below the header, the text reads: "以教育雲端帳號登入 使用Test My English 英語自主檢測系統 所提供的服務". There are two input fields: the first is for the account number, with a person icon on the left and "@mail.edu.tw" on the right; the second is for the password, with a lock icon on the left and an eye icon on the right to toggle visibility.



若有其他無法登入的問題，請聯繫教育體系單一簽入服務維運辦公室

☎ 客服專線：04-22220507

✉ email：oidcservice@mail.edu.tw

填寫常用電子郵件信箱

登入後請輸入常用電子郵件信箱，以便後續接收本系統的通知。

- 也可以至「帳號設定」填寫或更改。

常用電子郵件信箱

為了方便您後續接收本系統的預約測驗通知，請新增您的常用信箱，後續如需修改，可至「帳號設定」頁面編輯。

- 使用教育雲端電子郵件信箱
- 新增常用電子郵件信箱

請輸入常用電子郵件信箱

確定

帳號設定

基本資訊

教育雲端電子郵件信箱：

真實姓名：

常用電子郵件信箱：

請輸入常用電子郵件信箱

完成

如何建立班級？

1. 登入系統後，至網頁右上方姓名處，點選「班級管理」。



如何建立班級？

2. 點選「建立班級」。



新增班級名單-方法 1

3. 輸入「班級名稱」，再輸入或貼上學生的教育雲端電子郵件信箱，點選「新增」，可一次匯入多位學生。

- 輸入之教育雲端電子郵件信箱須已登入過系統，系統方可找到學生並加入班級

① 班級名稱：

② 班級名單： 輸入之教育雲端電子郵件信箱須已登入過系統，系統方可找到學生並加入班級

方法1. 批次匯入

請輸入學生的教育雲端電子郵件信箱
一行輸入一個信箱，欲加入多個信箱請換行輸入，若資料筆數多，可直接大量複製貼上

新增班級名單-方法 2

或在搜尋欄位輸入學生姓名或教育雲端電子郵件信箱，一次僅供搜尋一位學生。

- 輸入之教育雲端電子郵件信箱須已登入過系統，系統方可找到學生並加入班級

方法2. 搜尋學生

請輸入學生的姓名或教育雲端電子郵件信箱

新增班級名單-方法 3

也可以請學生登入本系統後，至網頁右上方姓名處，點選「我的班級」，在「加入班級」下方的欄位輸入班級代碼或班級名稱，就能加入老師的班級。

我的班級

加入班級

請輸入班級代碼或班級名稱

我參與的班級

班級代碼

班級名稱

班級導師

退出班級

建立班級完成

4. 已建立的班級會顯示在「班級管理」下方。

班級管理

建立班級

班級代碼	名稱	人數	功能
32	酷英國小五年五班	4	管理班級 班級成績 刪除班級

如何查看學生的成績？

1. 在「班級管理」頁面，點選欲查看班級的「班級成績」。

班級管理

建立班級

班級代碼	名稱	人數	功能
32	酷英國小五年五班	4	管理班級 班級成績 刪除班級

如何查看學生的成績？

2. 點選「領域成績」或「總體成績」即可查看。

班級成績-酷英國小五年五班

班級管理 / 班級成績

班級代碼	年級	級別	測驗期間	成績
296	國小五年級	PreA1	2023/10/30 06:00 - 2023/11/3 22:00	領域成績 總體成績

如何查看學生的成績-領域成績

3. 在「領域成績」頁面，可以點選各領域查看成績。

檢測結束後，點選「下載」
即可下載成績單

班級管理 / 班級成績 / PreA1 領域成績

字彙

聽力

口說

閱讀

寫作

下載

姓名 ◆

成績 ◆

第二次檢測成績 ◆

備註 ◆

王小明

100

-

-

如何查看學生的成績-總體成績

4. 在「總體成績」頁面，可以看到各領域的成績；檢測結束後，可以看到全班的平均成績。

班級管理 / 班級成績 / PreA1 總體成績

檢測結束後，點選「下載」即可下載成績單

下載

姓名	字彙	聽力	口說	閱讀	寫作
王小明	100	100	80	100	80
平均成績 ⓘ	90	80	70	80	70

※ 各領域通過分數為70分。

聯絡我們



客服信箱：testmyenglish@ntnueng.tw



客服專線：(02)2363-3801、(02)2363-3803



服務時間：週一至週五 09:00-12:00、14:00-17:00
例假日與國定假日不開放

Test My English 粉絲專頁



歡迎追蹤！才不會錯過
最新消息和活動資訊喔~



Test My English



test_my_english

